EL DIARIO PALENTINO

N.º REFUNDIDO 6.897

Fundado en 1882 y 1890

TELEFONOS
1353 REDACCIÓN
1526 IMPRENTA
2006 ADMINISTRACIÓN

EL DIA DE PALENCIA

Depósito Legal: P—2—1958

(Franqueo concertado)

DIRECCIONES
DIRECCIÓN Y TALLERES: MAYOR, 99
APARTADO DE CORREOS, 17

SABADO 6 JULIO 1963

EDICION MADRUGADA

1'50 ptas.

EN EL PALACIO DE ORIENTE

El Caudillo recibió las cartas credenciales de nuevos embajadores

MADRID.—En el Palacio de Oriente y con el ceremonial acostumbrado presentó sus cartas credenciales al Jefe del Estado, como Embajador Extraordinario y Ministro Plenipotenciario de Colombia, el Excelentísimo Sr. Hernando Sorzano González.- (FOTO EUROPA PRESS)

De Gaulle visita en Bonn al presidente Luebke

La unidad de Europa se construye sobre la comprensión franco - alemana

Bonn, 5.--El presidente de Francia, General De Gaulle, ha iniciado su segundo día de visita a Alemania Occidental, con una visita al Presidente de la República Federal, Heinrich Luebke.

Pocas personas presenciaron el paso del séquito del Presidente De Gaulle, que iba escoltado por una guardia motorizada, a lo largo de la carretera que conduce a la residencia presidencial.--Efe.

FRANCO ENTENDIMIENTO

Bonn, 5.--El Canciller Adenauer, en el brindis que ha pronunciado en honor del General De Gaulle en el curso del banquete que ha tenido lugar en la Cancillería Federal, ha señalado que un franco entendimiento ha presidido las conversaciones germano-francesas, sobre todo en cuanto se refiere a las cuestiones de la juventud y en los problemas militares.

El Dr. Adenauer ha admitido que «en otras cuestiones difíciles» no ha podido llegarse inmediatamente a un acuerdo.

En su respuesta, el Presidente De Gaulle ha puesto de relieve que la amistad que existe entre los dos países debe ser refrendada por una sincera cooperación.--Efe.

DE GAULLE Y ADENAUER DISCUTIERON LOS PROBLEMAS MUNDIALES

Bonn, 5.--Un portavoz del Gobierno de la Alemania Occidental ha declarado que, durante la mañana de hoy, los Presidentes De Gaulle y Adenauer discutieron la situación europea, los problemas de la NATO, la jira a Europa de Kennedy, los discursos recientes de Kruschef en Alemania Oriental y la tensión chino-soviética.

Posteriormente el sucesor designado del Canciller Adenauer, el Doctor Ludwig Erhard, celebró una entrevista con el General De Gaulle en la residencia del Embajador francés en Bonn. Erhard, declaró a los periodistas que había hecho saber al Presidente francés que los lazos de Alemania Occidental con París y Wáshington no eran considerados por su Gobierno como una alternativa, al tiempo que hizo hincapie en que estimaba la amistad franco-germana como un elemento esencial de la política europea.

Se anuncia, por otra parte, que el Ministro francés de Asuntos Exteriores, Couve de Murville, regresará mañana a París a causa del fallecimiento de su madre en la capital de Francia.

Asimismo, se informa que las conversaciones germano-francesas han concluido en Bonn, sin que se haya llegado a un acuerdo en vista de las diferencias de puntos de vista existentes entre los dos países y que han impedido que adoptaran una conjuntada política agrícola dentro del Mercado Común.

Al término de la sesión plenaria de la reunión celebrada por ambas naciones, el Ministro francés de Agricultura, Edgar Pisani, ha declarado a los periodistas: «Continuaremos las discusiones, mañana».

Esta sesión plenaria ha versado también sobre la cooperación en materia militar y sobre cuestiones de educación. Fuentes allegadas a la Conferencia señala que en estos asuntos, se ha tropezado -asimismo- con dificultades.--Efe.

ESTABLECEN UNA OFICINA DE LA JUVENTUD

Bonn, 5.--Ha sido firmado solemnemente el acuerdo franco-alemán, para el establecimiento de una oficina de la juventud.

El acto de la firma por los Ministros de Asuntos Exteriores francés y alemán, ha estado presidido en la Cancillería, por el Presidente De Gaulle y el Canciller Adenauer.--Efe.

"LA HUELGA ES LA GUERRA"

IMPORTANTE EDITORIAL DEL DIARIO «LE MONDE»

París, 5.—(Servicio especial de la Agencia Efe).

Hace unos días, Jacques Fauvet, planteaba en las columnas de «Le Monde» al escribir sencillas palabras: «La huelga es la guerra. Pero la huelga por sorpresa es la guerrilla. La guerra tiene sus leyes, la primera de ellas el declararla; la guerrilla es una lucha de los fuera de la ley que se hacen justicia a sí mismos, y todos los golpes están permitidos. Es una marcha atrás, un retorno a la jungla». En este esquemático párrafo encierra el comentarista un agudo análicis de la situación que atraviesa actualmente Francia. Huelgas anunciadas o huelgas improvisadas... El resultado es el desgobierno, la anarquía. Pero la situación reviste caractéres de acentuada gravedad. Pero el pueblo francés está ya realmente hastiado de esta cadena de acontecimientos que se suceden con precipitada rapidez y que transforman a las ciudades en pacientes aquejados de parálisis que afecta, sucesiva o simultáneamente, a uno o varios miembros. Concretamente, París, «es la capital más abandonada de Europa», se lamenta Fauvet. El poder se ha dejado sorprender increíblemente y apenas adopta medidas para atajar los males que la urbe padece casi a diario. Los propios parisinos son los más sorprendidos. Al salir a la calle, con una rápida ojeada, se hacen cargo de la situación y toman una decisión. Que no funciona el metro o los autobuses o los trolebuses, pues acuden andando, o como pueden, a sus centros de trabajo. Pero piensan que va siendo hora de que las autoridades intervengan decididamente para cortar de raíz estos brotes de malestar social. Son ellas las únicas que disponen de medios legales para impedir, para prevenir o para reprimir, según los casos.

Desde el primero de enero de 1962, en año y medio, en París, se han registrado 135 días de huelga, total o parcial. Sólo en este primer semestre de 1963, ha habido 54. A nadie puede extrañar que el descontento de las gentes crezca como una marea que pueda llegar a ser arrolladora.

Los Sindicatos aseguran que nada pueden hacer. Pero sugieren con evidente sentido del humor que los policías —hay bastantes— saquen de sus casas a cada uno de los conductores del metro y les fuercen a acudir a su trabajo. Son sólo 1.200, dicen.

Muñoz Grandes, condecorado

Se le impuso la Gran Cruz del Mérito Militar de la República Argentina

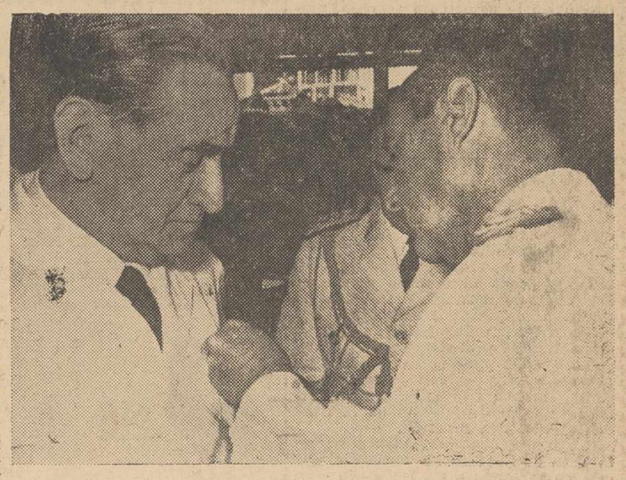

En la residencia del embajador de la República Argentina en Madrid, el Vicepresidente del Gobierno español ha sido condecorado con la Orden de Mayo al Mérito Militar en el Grado de Gran Cruz. En la foto, el Capitán General don Agustín Muñoz Grandes en el momento de imponerle la condecoración el embajador señor Lagos. (FOTOFIEL)

AUMENTA LA TENSION EN ARGENTINA

Los peronistas y los radicales piden el aplazamiento de las elecciones y amenazan con votar en blanco

No habrá demora en la fecha electoral, decide el ministro del Interior

Buenos Aires, 5.—Los dirigentes del Frente Nacional y Popular de la Argentina, han acordado —en principio— pedir al Gobierno el aplazamiento de las elecciones generales por una semana y solicitar permiso para reemplazar todos los candidatos para la presidencia y vicepresidencia por sustitutos.

Uno de los asistentes a la reunión del Frente Nacional y Popular ha señalado que si el Gobierno rehusa conceder las peticiones antedichas, el Frente mantendrá su política de abstención en las elecciones y sus miembros votarían en blanco.—Efe.

EL FRENTE POPULAR NACIONAL, BOICOTEARA LAS ELECCIONES

Buenos Aires, 5.—Los dirigentes del Frente Popular Nacional, que anunciaron un boicot de las elecciones del próximo domingo, no han comparecido en el Ministerio del Interior, para asistir a la entrevista fijada por el general Osiris Villegas.

Se reunieron en la residencia de Eramuglia, bajo la presidencia de su candidato, doctor Vicente Solano Lima. Minutos más tarde, el representante jurídico del partido conservador popular, dijo a la Prensa:

"Los acontecimientos son tan graves y contradictorios, que no se trata de una sencilla cuestión de abstención de votar, el pueblo exige el castigo de los responsables. Debemos tomar medidas para evitar esta trampa. Si nosotros no votamos, tampoco lo harán ellos".—Efe.

NO HAY APLAZAMIENTO

Buenos Aires, 5.—El general Osiris Villegas, ministro argentino del Interior, ha declarado que las elecciones se celebrarán, de acuerdo con lo previsto, el domingo próximo, pese al proyecto de abstención de los seguidores del ex presidente Perón.

Según noticias facilitadas por círculos autorizados, el Frente Popular Nacional, integrado por una coalición de la unión de los peronistas y de los intransigentes radicales de Arturo Frondizi, han reiterado su decisión de abstenerse a votar.—Efe.

Un viaje al margen de reivindicaciones territoriales

Por CARLOS RIVAS

Sean cuales sean las dificultades por las que Europa tenga que pasar hasta llegar a una aceptable fórmula de unidad supranacional, ya hay algunos hechos que anuncian cambios profundos en la dura marcha hacia Bonn, capital de Alemania y que allí pueda discutir problemas comunes: sobre la base de una comprensión clara de los intereses ascendentes de

(Continúa en sexta página)

Conversaciones chino-soviéticas

Una misión del partido comunista chino sale hacia Moscú

Pekín, 5.—La delegación del partido comunista chino ha salido de esta capital, en avión, con destino a Moscú, para participar en las conversaciones ideológicas entre ambos partidos comunistas, el chino y el soviético, según informa la agencia "Nueva China".—Efe.

LOS DELEGADOS CHINOS NO SE DOBLEGARAN

Tokio, 5.—Una delegación china ha salido de Pekín con destino a Moscú con el fin de celebrar conversaciones ideológicas tendentes a resolver las diferencias existentes entre los dos países.

La agencia "Nueva China", declara que la delegación abandonó Pekín esta mañana a bordo de un avión especial. Al parecer, la delegación ha retrasado todo lo posible su partida y se llegó incluso a especular con la posibilidad de que las conversaciones fueran canceladas, especialmente después de los nuevos ataques formulados por el partido comunista soviético contra el Gobierno de Pekín.

La "calurosa" despedida dispensada a la delegación tiene como evidente propósito el demostrar a los rusos que el partido chino está unido. En un comunicado chino se dice que "la delegación lleva instrucciones para hacer, en caso necesario, declaraciones sobre reformaciones, acusaciones y ataques que pueda llevar a cabo el comité central del partido comunista soviético".

Los dirigentes chinos han puesto también de relieve que los delegados tienen instrucciones de no doblegarse a ninguno de los puntos considerados claves de la disputa que es, posiblemente la más grave de la historia del comunismo internacional.

Preside la delegación china Peng Chen, alcalde de Pekín y vicepresidente del Comité Ejecutivo del Congreso Nacional Popular. Figuran en el grupo Kang Cheng, miembro del Comité Central del Politburo y la Secretaría; Liu Ning-Yi, miembro del Comité Central y del Nacional; Wu Hsiu-Chuan, dirigente laborista y miembro del Comité Central y Pan Tzu-Li, también miembro del citado Comité.—Efe.

Ecos del Vaticano

La Comisión de Coordinación del Concilio termina su tercera reunión

Ciudad del Vaticano, 5.—Después de dos sesiones de trabajo, ha terminado la tercera reunión de la Comisión de Coordinación del Concilio.

El Cardenal Suenens, Arzobispo de Malinas, ha presentado un informe sobre el esquema de la Iglesia y sus relaciones con el mundo y durante la próxima reunión, la Comisión estudiará las modificaciones de los métodos de trabajo con objeto de acelerar las próximas sesiones conciliares.

Se vislumbra la posibilidad de que sean aplicados los servicios de información sobre trabajos conciliares, de acuerdo con la promesa recientemente hecha por Su Santidad.

En el curso de las dos primeras sesiones del Concilio fueron examinados doce esquemas, cuyos textos se remitieron a los obispos en el pasado mayo.—Efe.

LA COMISION PONTIFICIA PARA HISPANOAMERICA

Ciudad del Vaticano, 5.—Su Santidad el Papa recibirá el martes próximo a la Comisión pontificia para Hispanoamérica.

La audiencia ha sido concedida con motivo del quinto aniversario de dicha Comisión.

A la audiencia han sido invitados representantes de los países que han desplegado actividades en favor del apostolado en los países hispanoamericanos, tales como España, Austria, Bélgica, Francia, Alemania, Irlanda, Italia, Holanda y Estados Unidos, entre otros.

El Sumo Pontífice pronunciará un discurso respondiendo a las palabras del Cardenal Confalonieri, explicando las actividades de la Comisión en Hispanoamérica.—Efe.

El Cardenal Pla y Deniel regresa a España

Fue recibido en Barajas por el ministro de Justicia y Nuncio de Su Santidad

Roma, 5.—El Cardenal Pla y Deniel, Primado de España, ha salido, vía aérea, con destino a Madrid.—Efe.

LLEGADA A MADRID

Madrid, 5.—El Cardenal Arzobispo de Toledo, doctor Pla y Deniel, ha llegado esta tarde, a las cuatro, al aeropuerto de Barajas procedente de Roma.

Fue recibido por el ministro de Justicia, Nuncio de S. S., subsecretario de Justicia, obispos consiliario de la Acción Católica y Auxiliar de Toledo y otras personalidades y dirigentes de Acción Católica, así como numeroso público.

El Primado se mostró muy emocionado y recordó las atenciones de que había sido objeto en el Vaticano por el propio Pontífice. «Tenemos Papa», afirmó con gran alegría.

Su Eminencia se encuentra repuesto de su enfermedad y esta misma tarde continuará viaje a Toledo. —Cifra.

Final atlética muy competida

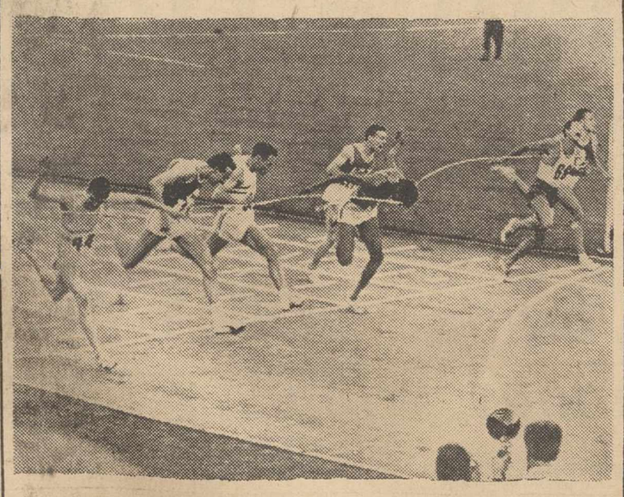

ZURICH (SUIZA).—Cinco de los siete atletas llegaron a la meta tan igualados que hubo necesidad de acudir a la foto para proclamar vencedor de los 100 metros en la reunión atlética en Zurich. En la foto desde la izquierda Delacourt, de Francia, tercero; Peter Gaper, de Alemania, cuarto; Jones, de Inglaterra, sexto; Antar, de Kenya, ganador; Honger, de Suiza, séptimo; Ottolina, de Italia, segundo, y Hebauf, de Alemania, quinto.—(Foto Europa Press)

La Lotería de los millones

Los diez del "gordo" para el número 72.959

Resultado del sorteo de la Lotería Nacional celebrado esta tarde en Madrid:

PREMIADOS CON 10.000 PESETAS los números terminados en

206
952
073
998
423
828
888
562
737
577
278
329
702
887
064

PREMIADOS CON 20.000 PESETAS los números terminados en 300

PREMIADOS CON 30.000 PESETAS los números terminados en 604

PREMIADOS CON 50.000 PESETAS los números terminados en 1349

PREMIADOS CON 100.000 PESETAS los números terminados en 0964

PREMIADO CON 500.000 PESETAS 46053

PREMIADOS CON 1.000.000 DE PTS.

65.457 Vigo.
34.339 Valencia.
74.281 Madrid.
39.711 Barcelona, León, Bilbao, Madrid.
68.905 Madrid.
74.286 Madrid.
65.522 Salamanca.
42.321 Teruel.
42.852 Madrid.
76.688 Burjasot.

PREMIO MAYOR, DIEZ MILLONES 72.959, Murcia

En relación con el premio mayor, aproximaciones de 146.500 pesetas, números 72.958 y 72.960.

Centenas de diez mil pesetas del número 72.901 al número 73.000.

Terminaciones de diez mil pesetas, todos los números que terminen en 59.

Reintegros de mil pesetas, todos los números que terminen en 9.

Aproximaciones de premios mayores, 15.000 pesetas:

Números: 65.456 y 65.458; 34.338 y 34.340; 74.280 y 74.282; 39.710 y 39.712; 68.904 y 68.906; 74.285 y 74.287; 65.521 y 65.523; 42.320 y 42.322; 42.851 y 42.853; 76.687 y 76.689.

La reliquia de Santa Teresa en Bilbao

Ha sido llevada desde Santander

Bilbao, 5.—Procedente de Santander ha sido traída a Vizcaya la reliquia del brazo incorrupto de Santa Teresa de Jesús.

El paso por las calles bilbaínas fue presenciado por una gran muchedumbre y en la Basílica de Nuestra Señora de Begoña se efectuó el acto de la solemne recepción por parte de todas las autoridades.

El Obispo de Bilbao, Monseñor Gurpide, ofició la Santa Misa y después la reliquia fue expuesta a la veneración de los fieles.—Cifra.

La crisis gubernamental belga

Lefevre continúa trabajando para lograr la solución

Bruselas, 5.—Cuarenta y ocho horas después de haber sido rechazada por el Rey Balduino la dimisión del Gobierno, nueve ministros, entre ellos el jefe del Gobierno, Lefevre y el ministro de Asuntos Exteriores, Spaak, se han reunido con seis miembros del Parlamento, para encontrar una solución al problema lingüístico.

El Consejo de Ministros preparó ayer una serie de posibles soluciones, entre ellas el estatuto de los seis Ayuntamientos de habla flamenca en la periferia de la capital.

No se han dado a conocer las particularidades de estas soluciones, pero el primer ministro ha declarado que está decidido a someter el próximo martes al Parlamento al solución que se adopte.

Al mismo tiempo que se celebra la reunión, el movimiento extremista flamenco «Volksunie», ha publicado un comunicado pidiendo la dimisión del Gobierno «que ha demostrado su incapacidad para solucionar estos problemas lingüísticos.

El Movimiento sólo dispone de cinco diputados en la Cámara sobre un total de 212, pero su principal presión la ejerce sobre el ala flamenca del partido socialista, que cuenta con 65 diputados.—Efe.

Pilar Primo de Rivera en Barcelona

Barcelona, 5. — rPocedente de Madrid ha llegado la delegada nacional de la S. F. Pilar Primo de Rivera, que marchará hacia un pueblo de la Costa.—Cifra.

M.C.D.2022

PALENCIA AL DIA

Vedado de caza

La caza es tan antigua como la humanidad. En cuanto el hombre sintió la necesidad de justificar de alguna forma la función de sus jugos gástricos, empezó la cuestión. Desde entonces a acá la caza se ha mantenido y hasta ganado bazas en el orden de los elementos puestos a su servicio para hacerla más efectiva. Sólo en una cosa la caza ha cedido posiciones: en el escenario de su práctica. Y su ámbito, que antes se pretendía desde la misma puerta de la casa, por ciertas exigencias sociales se ha reducido al campo o a los montes, donde, con los reglamentos de rigor —salvo esos casos furtivos que nunca faltan— el hombre sigue endilgándole predigonadas a las bestezuelas más o menos comestibles.

Decíamos que sólo en este aspecto del escenario la caza ha dejado lugares, y no es absolutamente verdad. En términos generales, la cosa es evidente. En la ciudad no se caza, porque ello sería tan estrafalario como ir a escuchar un concierto de la banda de música al monte. Cada cosa en su lugar. Ahora bien, en otros términos de excepción la caza se practica en la urbe y con bastante intensidad. Es caza menor, ciertamente, de pajarillos para abajo; excepto cuando no se pone por delante alguna otra «pieza mayor» inesperada (la del hombre, la mujer o el niño, por ejemplo), que dan una variante insospechada y peligrosa a la práctica cinegética.

¿Quién practica esta caza? Los mozalbetes de las carabinas de aire comprimido. Esos mozalbetes empiezan, lamentablemente, a no ser raros. Como tampoco empiezan a ser raros sus «singulares» desaguisados. Porque ellos tiran al pajarillo, pero el perdigón no suele ponerse donde se pone la mira, y, a veces, se sale por la tangente. De este tiro fallido, puede resultar un pacífico vecino de la urbe con el ojo a la funerala.

A las pruebas nos remitimos: en la Casa de Socorro no es raro el día que no se asiste a un lesionado —en el parte de hoy lo tenemos— por un perdigón de carabina de aire comprimido; de las mismas que usan estos cazadores de salón para convertir la ciudad en una jungla.

Y aún hay diferencias, amigos. Nada tenemos contra la caza, pero sí contra los que quieren practicarla en la urbe. Porque, permitirlo, sería retraernos a muchos milenios atrás, cuando el cacero estaba a la puerta de la caverna.

Impónganse de esta diferencia los «carabineros» improvisados, y váyanse con sus perdigonadas al campo. Y si no quieren, recursos tendrán, creemos, los municipales y demás servidores del orden público, para hacerles ver que la ciudad debe estar vedada para la caza menor y, mucho más, para la «mayor».

La voz de los pueblos nos llega puntual a la cita del viernes. Entre los rigores estivales, cada lugar de la provincia sigue cumpliendo su función.

Con júbilos religiosos resuenan hoy preferentemente estos ecos semanales, que registran la entrada del nuevo párroco en Dueñas; y el cantemisa de otras dignidades eclesiásticas en otras localidades provinciales, que por esta causa, estrenaron los correspondientes gozos.

MONTAJES ELECTRICOS
SUHECA, S.L.
• ALUMBRADO PUBLICO
• ALUMBRADO INDUSTRIAL
• CASETAS DE TRANSFORMACION
• INSTALACIONES DOMICILIARIAS

VIDA RELIGIOSA

ADORACION NOCTURNA ESPAÑOLA
Sección de Palencia

La noche del 6 al 7 del presente mes de julio celebrará en la iglesia de San Francisco su Vigilia mensual ordinaria, el Turno tercero de esta Sección.

La Misa comenzará a las cuatro y cuarto de la mañana, a cuya hora estarán abiertas las puertas de la iglesia.

JUNTA DE ELECCIONES SINDICALES

Enlaces elegidos en los Sindicatos de la Vid, Transportes, Papel, Seguro, Pesca, Piel y Madera

Relación por Sindicatos, de los enlaces sindicales elegidos en la capital y provincia:

SINDICATO DE LA VID. — Manuel García de Cabo, Elías Manrique Marcos, Francisco Beltrán Parra.

SINDICATO DE TRANSPORTES Y COMUNICACIONES. — Carlos Rodríguez González, Rafael Ruiz Vega, Joaquín Miguel Antolín, Manuel Ruano Polanco, Luis Sánchez Romo, Miguel Gil de los Ríos, Virgilio Sevillano Proeza, Dativo Blanco Seco, José A. Peñarroya Infiesta, Modesto Alonso de los Mozos, Santiago Martínez Urbaneja, Nicolás Delgado García, Antonio Ruiz Mínguez, Ramón Sáiz Gómez, Sabino F. Rodríguez Sáez, Tomás Ruiz Vallejo, Mariano Mozos Sáez, Abrahán Díez Moche, Isabelino Alonso Mozo, Marcelo Retortillo García, Antonio Vilches Suárez, Andrés Carreras Calas, Norberto Menéndez Arrate, José Nieto Zorrilla, Mariano López Trigueros, Ricardo Martín Félix, José Rojo Alonso, Francisco Pérez Palenzuela, Ignacio Romero Mozo, Claudiano Fuente González, Eleuterio de los Ríos Gutiérrez, Antonio Gutiérrez Gutiérrez, Vicente Herranz Miguel, Pedro Camarero González, Pedro Ayarza Pardo, Narciso Bermejo Rodríguez, Vicente Fernández Villegas, Hilario Antón Castañeda, Angel Clemente Lera, Juan Núñez Porres, Sócrates Sardina Cabezas, Agustín Morate Llorente, Jesús Sergio Heres Díez, Luis Fraile Manterola, Domicio Díez, Miguel Cabezón Matella, Nicolás González González, Vicente Crespo Gómez, Alejandro Cossio Fuentes, Julio Conde Manzano, Porfirio Morán, Rafael González, Narciso Tejedor, Andrés Ozores, Luis López, Julián Escribano, José Rodríguez, Valentín López García, Benito de las Heras Pérez, Germán Rodríguez Martín, Gregorio Redondo Ramos, Angel Martínez Manuel, José Martín Rosado, José A. Ulizana Gutiérrez, José Pajares González, Agustín Cossío Martín, Donatilo Alonso Rodríguez, Raimundo González Rodríguez, Antonio Hurtado Montes, Alejandro Ramírez Castro, Ricardo González del Rey, Carlos Saldaña González, Germán Gómez Rico, José A. Valencia Rodríguez, Celestino Heras García, Miguel Monge Sánchez, Paulino Porro Villagrá, Santiago Rojo, Marciano Dueñas Iglesias, Gregorio Vián Herrero, José Maestro Arreal Román Fuentefría, Pedro Díez, Gabriel Cuenplaza, Mariano Díez Chico, Juan Coredo Fernández, José Martínez Noriega.

SINDICATO DEL PAPEL, P. Y A. GRAFICAS. — José María Fernández Conceiro, Dionisio Mena Antolín, Jesús Maestro González, Ramón Vaquero Guardo, Luis Villalba Andrés, Antonio Antolín Palenzuela, José Cabrera Quintana, Angel García López, Luis Pérez Antolín, José María Ruiz de Gopegui Santoyo, Samuel Ortiz Villumbrales, Luis Tascón Martínez, Tomás Ainsua Marcos.

SINDICATO DEL SEGURO. — José Luis Poncio Solana.

SINDICATO DE LA PESCA.— Enrique González Medina.

SINDICATO DE LA PIEL. — Joaquín Huesca Merino, Jerónimo Lesmes Sánchez, Florencio Rojo Herrezuelo, Esteban Fernández Barón, Isidoro Tejedor Infante, Margarita Martín Ruiz, Angel Calvo Martín.

SINDICATO DE LA MADERA. — Benito Sánchez Arroyo, Eustasio Martínez, Conrado Pinillos, Leoncio Gutiérrez, Alfredo González, Luis Alonso Cermeño.

(Concluirá)

Dietario

Sábado 6 de Julio de 1963

SANTORAL. — Santos: Isaías, profeta; Rómulo, obispo; Tranquilino, presbítero; Dominica, María Goretti, vírgenes; Lucía, Antonino, Severino, Diodoro, Dión, Tomás Moro, mártires; Goar, presbítero.

(Misa: De Santa María en Sábado. Color: Blanco).

Sale el sol a las 4'30 horas y se pone a las 19'48 horas. Sale la luna a las 19'34 horas y se pone a las 4'22 horas. Luna llena a las 21 horas.

REFRAN: Junto al bálago no hagas tu cigarro.

EL TIEMPO EN PALENCIA

Barómetro: A las 18 de ayer, 702'3. A las 8 de hoy, 703'9. — Temperaturas: Máxima de ayer, 24'0. Mínima de hoy, 11'4. — Dirección del viento: A las 18 de ayer, calma. A las 8 de hoy, N. E. — Humedad relativa media, 56 por 100.

MATERIAL DE OFICINA, EN I. G. DIARIO-DIA

EFEMERIDES. — 1892: Nace en Villarramiel el penalista don Isaías Sánchez-Tejerina. — 985: Conquista de Barcelona, por los moros. — 1415: Ejecución de Juan Hus.—1495: Batalla de Fornovo. — 1535: Ejecución de Tomás Moro. — 1897: Muere el doctor Letamendi. — 1947: Referéndum español.

DUEÑA DE CASA

El título de Socio Protector del Montepío Nacional del Servicio Doméstico le hace acreedor al derecho de que el personal a su servicio esté protegido en los casos de enfermedad, vejez, etc., etc.

Cartelera

CINE REY DON SANCHO
Continua desde las 5
PROGRAMA DOBLE
"PUENTE DE COPLAS"
Pases: 7 y 10'45
«LA MUCHACHA DE BERLIN»
Pases: 5 y 8'45
(Mayores de 16 años)

CINE AVENIDA
Continua desde las 5
PROGRAMA DOBLE
«MI ADORADA SALVAJE»
Pases: 5 y 8'15
«VIAJE EN GLOBO»
Pases: 6'45 y 10'15
(Tolerado todos los públicos)

POMPAS FUNEBRES
Hontiyuelo
CASA FUNDADA EN EL AÑO 1880
Mayor, número 134. Teléfonos: 1707, 1583, 1856, 3060, 1749.—PALENCIA

Waterman's "EBRO"

De venta en Librería y Papelería de
I. G. DIARIO - DIA

Cuatro Cantones

La cruz y la luz entre los números

Día tras día se suceden las «primeras misas».

Es su época.

Solamente del Seminario fueron ordenados por el doctor Souto Vizoso, el día de San Pedro, hasta veintidós nuevos sacerdotes. Estos jóvenes ministros del Señor son palentinos, de la provincia; lógica y razonablemente han de cantar en la provincia de Palencia sus «primeras misas».

Como es natural, la mayoría de estas primeras misas tienen lugar fuera de la capital, en diversos pueblos provinciales. Sin embargo, esto no quiere decir que la capital quede inédita en este aspecto. La capital es buen vivero de vocaciones, y por lo tanto —al cabo de los años— fecundo escenario para el «cantemisa».

Desde el día primero de julio, es decir, a los dos días de la ordenación en el Seminario, se vienen ininterrumpidamente sucediendo las primeras misas. El lunes, en Santa Marina; el martes, en San Miguel; el miércoles, en las Siervas de María, etc.; Palencia —lo decíamos en uno de nuestros pasados comentarios— es un abonado campo de banderas blancas ondeando en los campaniles.

Especialísimo sentido y significación ha tenido, entre estos «cantemisas», el celebrado el pasado miércoles, día 3, en el templo de las Siervas de María. Ofició por primera vez el joven sacerdote de Espinosa de Cerrato, don José María Revilla Pascual.

Don José María Revilla Pascual es un joven presbítero que ha venido realizando los estudios eclesiásticos en el Seminario de Palencia, con beca de la Caja de Ahorros y Monte de Piedad de esta ciudad. El ejemplar y plausible gesto de la popular entidad bancaria palentina se ha visto recompensado con la triunfal culminación de la carrera sacerdotal. Por ello, y como muestra de júbilo y satisfacción, habría de ser la propia Caja de Ahorros (en la persona de su Director, y esposa) quien apadrinase al misacantano, al nuevo ministro de Dios, que fue cincelando provechosamente sus estudios con la ayuda económica de esta entidad.

He aquí un rotundo aldabonazo para los corazones y las conciencias. Hacen falta sacerdotes; siempre hacen falta sacerdotes; nunca la gran parcela de Dios está asistida por el conveniente número de operarios. Hay que empujar las vocaciones; y, cuando las vocaciones surjan, hay que ayudarlas. Estas manifestaciones en nuestro comentario, que pudieran parecer «slogans» para la campaña pro Seminario (allá por las alturas de marzo), son un breve y leve mensaje de invitación a la meditación y consideración, en cualquier tiempo del año.

También entre la exacta y rigurosa prosa de los números, en una entidad bancaria, puede y debe andar el revuelo espiritual y el resplandor de la luz sobrenatural, envueltos en los mejores deseos. De ahí la labor asistencial, cultural, social, etc., de estas entidades.

...De ahí, este sacerdote becario (y los futuros sacerdotes becarios) de la Caja de Ahorros Municipal de Palencia, que viene a ser todo un símbolo acreedor al ejemplo y la imitación. «También anda Dios entre los pucheros», decía Teresa de Jesús. «También entre los números anda el resplandor de la Cruz», podemos decir en Palencia.

«EDUCACION Y DESCANSO»

III TRAVESIA A NADO DEL CARRION

Se celebrará el 18 de Julio

Siguiendo el programa de Actividades Deportivas para el año 1963, por la Obra Sindical «Educación y Descanso», se convoca la «III Travesía a nado del Río Carrión», en el trayecto comprendido entre el Puente de Hierro y Puentecillas.

Una gran prueba, que por su marco natural para ser presenciada cómodamente por el público, y por el bonito y fácil recorrido para los nadadores, ha de ser una prueba clásica de natación en Palencia. Para hacerla realidad esperamos la participación de los numerosos nadadores del «Sotillo», acostumbrados a estas aguas, a los que también deben unirse —porque lo consideramos muy conveniente para su preparación— los técnicos y finos nadadores de nuestra hermosa piscina del Campo de la Juventud.

La prueba se celebrará el día 18 de julio, fiesta de la Exaltación del Trabajo, a las doce y media horas.

El reglamento de la prueba será confeccionado en fecha próxima y dado a conocer a todo el que le interese.

Podrán intervenir cuantos nadadores lo deseen, celebrándose distintas pruebas para las diferentes categorías, incluidas las mujeres.

Las inscripciones podrán efectuarse en la Obra Sindical «Educación y Descanso» (Teniente Velasco, 6, cuarta planta), donde se les ampliará la información que precisen.

Numerosos trofeos de las distintas autoridades palentinas y valiosos regalos de la Obra Sindical Educación y Descanso premiarán el esfuerzo de los participantes.

Palencia, 5 de julio de 1963.—El Jefe Provincial de la Obra, ANTONIO HERMOSO JUNCO.

La verbena de las Casas del Hogar

Como es tradicional, el próximo día 11, se celebrará en la Plaza de las Casas del Hogar la verbena popular que organiza la Obra Sindical «Educación y Descanso» para conmemorar la fiesta de la Exaltación del Trabajo.

El día 13, a las catorce horas, en el Salón de Actos de la Casa Sindical (Teniente Velasco, 6), se celebrará la subasta de los puestos de bebidas, caramelos, churros, etcétera, marcados en aquella Plaza.

Cuanta información se precise será facilitada en la Secretaría Provincial de la Obra, en horas hábiles de oficina.

Palencia, 5 de julio de 1963.—El Jefe Provincial de la Obra, ANTONIO HERMOSO JUNCO.

El domingo clausura del curso en las escuelas de la U. de M. y P. de Obreros Católicos

Habrá un acto de reparto de premios y diplomas a los alumnos

El próximo domingo, día 7, a las diez y media de la mañana, tendrá lugar en el Salón de Actos de la Unión de Mutualidades y Patronatos de Obreros Católicos, el reparto de premios y diplomas que, siguiendo tradicional costumbre, se efectuará entre los alumnos del grupo escolar de dicha entidad, que se han distinguido por su aplicación y conducta durante el curso escolar 1962-63. Asimismo, será clausurado solemnemente el citado curso.

Se invita al acto a los familiares de los niños y asociados en general de dicha Unión.

DIARIO DE AVISOS

FARMACIAS DE GUARDIA.—Durante la semana están de guardias las siguientes farmacias:

ZONA NORTE: La de don Manuel Arangüena (Barrio y Mier, número 8).

ZONA SUR: La de don Isidoro de Fuentes Castells (San Juan de Dios, número 1).

Independiente de éstas, permanecerá de guardia permanente la farmacia de don Anastasio Arenal (Paseo del Otero, 91).

REGISTRO CIVIL

MATRIMONIOS. — Anecio Adán Elvira, de Torquemada, con Julia Alonso García, de Pozo de Urama; Gabriel del Val Vega, de Monzón de Campos, con Anunciación Fernández Fernández, de Villamediana.

CUPON PRO CIEGOS

Lista de los números premiados del «Cupón Pro Ciegos», correspondiente al sorteo celebrado el día 4 de julio de 1963.

Premiado con 250 pesetas, número 374. Premiados con 25 pesetas, todos los terminados en 74.

CASA DE SOCORRO

LESIONADOS. — El personal de servicio en la Casa de Socorro ha prestado asistencia médica a los siguientes:

Félix Morejón, de 10 años, que sufría herida por escopeta de aire comprimido en la mejilla derecha.

Yolanda León, de 15 años, herida incisa de 2 centímetros en el labio superior, parte interna.

Félix Inyesto, de 4 años, a quien se extrajo un cuerpo extraño alojado en la fosa nasal.

María Blanco, de 6 años, herida inciso contusa en el dorso del pie derecho.

Santiago Martín, de 10 años, herida inciso contusa en la región interna del dedo pulgar.

Delegación Provincial de Juventudes

DIA DE LA FAMILIA EN EL CAMPAMENTO

El próximo día 14, ha sido el designado para la visita de los padres a los acampados del Campamento «Hispanidad», de esta Delegación Provincial, instalado en Somo (Santander).

Para facilitar la visita, esta Delegación pondrá a disposición de aquellos familiares que pueda interesarles, autocares que saldrán de esta capital, el domingo día 14, de madrugada, para regresar en la del lunes.

Los que deseen utilizar este medio de desplazamiento deberán hacer su reserva de plazas en las oficinas de esta Delegación Provincial (Rizarzuela, 28), en horas de nueve a dos de la tarde, antes del día 11 de los corrientes. El precio aproximado de la plaza será de 125 pesetas.

Palencia, 5 de julio de 1963.

Plaza de Toros DE PALENCIA

El domingo 7 de Julio
A las 6 de la tarde
Impresionante mano a mano, entre los ases de la novillería
José Manuel Inchausti "TININ II"
Y
PACO PALLARES
¡LO QUE EL PUBLICO ESPERABA!
Precios populares. — Véanse programas de mano
Las taquillas de la plaza, se abren el sábado, a las cuatro y media de la tarde

CONTINUA
el despacho de
SUPERIOR VINO CLARETE
calidad garantizada
EN LA ACREDITADA BODEGA DE
N. Rodríguez Lagunilla
VILLAMURIEL DE CERRATO

Primer aniversario de la señora

Doña Rosalía Doncel Ruiz

que falleció en Palencia el día 6 de Julio de 1962

Después de recibir los Santos Sacramentos y la Bendición Apostólica de Su Santidad

D. E. P.

Sus apenados hermanos Librada y Odón Doncel Ruiz; hermana política Luisa López; sobrinos, primos y demás familia,

Al recordar a sus amistades tan triste fecha, suplican una oración por el eterno descanso de su alma

Todas las misas que se celebren en San Lázaro el día 6 y en la Soledad el día 9, a las doce y media, serán aplicadas por el eterno descanso de su alma.

M.C.D.2022

Acotaciones a la vida provincial

La hora de la verdad

Por delante, la hora de la recolección.

Nosotros diríamos «la hora de la verdad» para la gente del campo y del surco.

Es el momento en que el interrogante agrario llega a su momento álgido, máxime cuando, como en este año, la cosecha —después de tantos avatares— se presenta muy buena.

...¿Vendrá el «nublo» a última hora y dará al traste con todo?; he aquí una incertidumbre que tiene en vilo a nuestros labradores por estos días en que la recolección va a ponerse en marcha.

Claro que, merced a la intensa mecanización de las tareas agrícolas, esta incertidumbre ha dejado de ser una pesadilla que dura la friolera de un par de meses, poco más o menos. Ahora la recolección se lleva a cabo bastante más de prisa, especialmente si se utiliza la máquina cosechadora.

De todas formas son estos días, precisamente, cuando el interrogante existe; un interrogante que llegó a durar —como hemos dicho— hasta dos meses (incluso ahora en aquellos terrenos en que la mecanización no ha entrado de lleno), pero que en la actualidad se ha reducidd bastante.

Parece ser, sin embargo, que no hay motivos para que la cosecha de este año se malogre. Los recios calores —forjadores de los «nublos»— han quedado para atrás; esto no quiere decir que no vuelvan a arreciar más adelante; pero tal vez cuando quieran presentarse, ya estará a salvo la cosecha, culminada, en gran parte o en su totalidad, la tarea recolectora.

Sin cantar victoria rotunda, por lo tanto, pero sí con un optimismo francamente esperanzador, vayamos saludando al labriego de Castilla, al campesino de estas palentinas tierras, con una buena felicitación; una enhorabuena que, si bien es cierto que no sirve para compensar los desalientos de tantos años atornillados por la mala cosecha, también es verdad que en esta ocasión viene a conceder un respiro tranquilizador para sus afanes.

Llega la hora de la verdad. Y nosotros nos complacemos en suponer que este año los labradores de nuestros campos abordarán con una amplia sonrisa esta hora y esta verdad.

Pueblos y párrocos

Los nuevos párrocos de la diócesis de Palencia se hallan en plena tarea de tomar posesión de sus feligresías.

En nuestra última página semanal y provincial «De Peñalabra al Cerrato» ofrecíamos una breve información de la entrada del nuevo párroco en Cervera de Pisuerga. Como en Cervera, se van posesionando, poco a poco, de sus parroquias los sacerdotes a los que se les ha adjudicado en el último concurso de curatos celebrado en Palencia.

Un buen número de sacerdotes se ponen en movimiento; van hasta ahora resueltas las dos primeras propuestas del concurso de curatos y hay alrededor de medio centenar de nuevos párrocos, incluídos los de la capital.

Faltan todavía los nombramientos correspondientes a la tercera propuesta.

De todas formas los nuevos párrocos nombrados hasta ahora ya van posesionándose de sus feligresías. Para no pocos pueblos es como si comenzase una nueva etapa parroquial; en realidad no hay etapas parroquiales, ya que la parroquia continúa su marcha ininterrumpida de actividad espiritual y religiosa; sin embargo, por aquello de que las personas imprimen su propio e inconfundible sello a sus obras y sus actividades, he aquí que la marcha de la vida parroquial —aun dentro de sus invariables misiones espirituales y religiosas— cobrará nuevo ritmo, aunque no nuevo rumbo, a impulsos de la acción de cada párroco.

Aparte de los cambios entre los sacerdotes auténticamente veteranos en las lides parroquiales, hay no pocos nombramientos entre los sacerdotes jóvenes; llevan junto a su vocación, el ímpetu de sus años, y los deseos de su recio apostolado. De aquí que indudablemente en Palencia —y aunque no haya que contarse con etapas en lo que a la vida parroquial se refiere—, comience aquí, en estos días, un nuevo tramo en el caminar parroquial de no pocos pueblos de la diócesis.

Las campanas de estos pueblos se han volteado con gozo, para dar la bienvenida a los nuevos párrocos; la fe continúa en alto en nuestras tierras..., y siempre es grato y esperanzador comprobar que todavía nuestras gentes saben recibir a sus pastores espirituales con la ungida frase de máxima alegría: «Bendito sea el que viene en nombre del Señor».

Fiestas de Osorno

Uno de enero, dos de febrero, tres de marzo...

...Y así, hasta julio.

¡San Fermín!

Pero —¡ojo!— que no sólo en Pamplona se hacen fiestas.

¡Ojo!, que por esas fechas no sólo anda en el almanaque la fiesta del Santo Obispo Patrono de Navarra. También por esos días anda la conmemoración de San Miguel de los Santos, festividad que sabe a celebración, holgorio y festejo en la provincia de Palencia.

...Concretamente en Osorno.

Osorno está dispuesto a celebrar sus fiestas anuales de San Miguel de los Santos.

Osorno es un pueblo trabajador, y —por esta razón— sabe echarse a la calle con entusiasmo y alborozo a «hacerla buena» cuando llega la hora oficial y tradicional de la diversión. Claro que no hay en Osorno el estruendo que existe en Pamplona; en primer lugar, porque Pamplona es Pamplona y Osorno es Osorno, y no se admiten comparaciones cuando se trata de una tan copiosa diferencia de habitantes; por otra parte, no olvidemos la idiosincrasia castellana de Osorno, donde aun en las lógicas y humanas diversiones siempre hay un inconfundible sello de serenidad y seriedad.

Sin embargo Osorno se divierte; se divierte por todo lo alto, con gran entusiasmo; con todo el magnífico entusiasmo que puede caber y que cabe en el temperamento netamente castellano de los hombres de nuestros pueblos.

Junto a la diversión la feria de ganado, en torno a la cual surge la natural animación.

Dejemos a Osorno con su fiesta, con la que se cierran las puertas de las diversiones oficiales, para abrirse de par en par los portones agrarios de la gran faena estival. Dejemos que las gentes osornenses se diviertan en su fiesta de San Miguel de los Santos, mientras en el aire se oye la cancioncilla navarra del «uno de enero, dos de febrero, tres de marzo...», que muy bien pudiera ser aplicada —en un giro de ritmo castellano— a nuestro Osorno en fiestas.

Desde Dueñas

Don Ildefonso Adeva Martín toma posesión de la Parroquia de Santa María y San Agustín

Señaladamente el día de San Pedro Apóstol, a las cinco y media de la tarde, hacía su entrada en esta localidad el nuevo párroco, acompañado del reverendo señor arcipreste don Manuel Abia, delegado del excelentísimo y reverendísimo señor obispo para dar la posesión; del sacerdote palentino don Eugenio Calzada; de numerosa y lucida representación de Fuentes de Nava, encabezada por los señores coadjutor, alcalde, juez, presidente de la Junta Parroquial, familiares de don Ildefonso y hasta medio centenar de antiguos feligreses, amigos y acompañantes.

Todo Dueñas se había vestido con sus mejores galas, arcos con tan expresivas dedicatorias como las siguientes: «Dueñas con su párroco», «La Acción Católica saluda a su consiliario».

Balcones y ventanas lucían colgaduras y los sonidos cariñosos de las campanas de todas las iglesias, se mezclaban con el estampido de los cohetes y los vivas y aplausos al nuevo párroco.

En la amplia Plaza de San Agustín, lugar señalado para el recibimiento, la feligresía entera con sus autoridades de todos los órdenes, Comunidad de Misioneros del Verbo Divino, representación de los Cistercienses, religiosas de Santa Teresa con las colegialas y apostólicas, maestros y maestras de las Escuelas Nacionales, con los 500 niños y niñas que con las banderitas que portaban daban realce al acto, vistosidad y alegría.

Procesionalmente y con la Cruz Parroquial a la cabeza, se pasó a la monumental iglesia de Santa María de la Asunción que estaba cerrada.

Desde un estrado el sacerdote don Eugenio Calzada leyó el título de nombramiento.

El delegado le entregó las llaves con las palabras del ritual, viva invitación a guardar los atrios del Señor.

Ya en la iglesia la Schola Cantorum de los Misioneros del Verbo Divino, entonó el «Tú es Sacerdos...» que interrumpe al llegar la comitiva al altar mayor, ante el que el nuevo párroco oró brevemente en silencio, haciéndolo de igual forma los fieles.

Inmediatamente después el delegado invocó la asistencia del Espíritu Santo con el canto del Veni Creator y tomando la estola se la impuso al párroco diciéndole en latín, que como lo demás fue traducido al micrófono el coadjutor don José Luis Fraile.

«Por la autoridad del excelentísimo y reverendísimo Padre y Señor en Cristo, el obispo de Palencia, en mi delegada, te doy posesión pacífica, real, actual y corporal de esta iglesia y de todos sus derechos, obligaciones y pertenencias. En el nombre del Padre, del Hijo y del Espíritu Santo».

En una serie de emotivas ceremonias el nuevo párroco saludó al altar, invoca a Santa María de la Asunción, titular de la parroquia, inspecciona el Sagrario, los cálices y vasos sagrados, el púlpito, el confesionario, el bautisterio, desde el que tocó las campanas.

El señor arcipreste-delegado le entregó el hisopo diciéndole: «Bendice a tu pueblo, guárdalo y defiéndelo, condúcelo por los caminos de la salvación eterna».

El Delegado del señor Obispo, impone la estola al nuevo Párroco.

Ocupó el sillón parroquial, pasando seguidamente a la Sacristía en la que se hizo cargo del Archivo Parroquial, libros de cuentas e inventarios.

Tras la presentación por el reverendo señor arcipreste-delegado y un responso cantado por el eterno descanso de los difuntos de la parroquia en general y especialmente por el anterior párroco doctor don Fulgencio Sanz Gutiérrez dió comienzo el Santo Sacrificio de la Misa, principal acto del culto con la participación activa y consciente del nuevo párroco y sus feligreses a los que se dirigió después del Evangelio en homilía-saludo cargada de unción, amor y santos propósitos.

Ultimamente tuvo lugar en el salón principal una velada literario-apostólica en la que intervinieron el alcalde accidental don Rodrigo Gil, el Padre Francisco Herrmann, Superior del Colegio de Misioneros del Verbo Divino, don Dionisio Sinova por la Acción Católica. El señor arcipreste don Manuel Abia, el coadjutor de Fuentes de Nava y el nuevo párroco, intervenciones cargadas de ofrecimientos, propósitos y promesas que teniendo en cuenta el bien espiritual y material que de ellos puede seguirse, no dudamos serán cumplidos.

Nos complace registrar los repetidos recuerdos a la memoria del anterior párroco don Fulgencio Sanz (q. e. p. d.), de tan grata recordación y también a los ecónomos don Jesús Espinosa y don Santiago Francia.

Niñas del grupo escolar, del Colegio de Santa Teresa de Jesús y Apostólicas del último, magníficamente preparadas y ataviadas por sus maestras y religiosas, recitaron poesías alusivas, entonaron canciones y ejecutaron danzas tan del agrado del numeroso público, que las aplaudió con el mayor entusiasmo e igualmente a los seminaristas que hicieron a maravilla la representación del enano.

Con un gran sentido del momento social y cristiano en que se vive digno de la mayor alabanza don Ildefonso sustituyó el acostumbrado obsequio a autoridades y representaciones con un donativo para los pobres de la localidad, a través de Cáritas Parroquial.

Dueñas agradecida despidió a los de Fuentes de Nava en los que se apreciaban claramente dos sentimientos contrarios, el de la pena por dejar a don Ildefonso y la alegría del gran recibimiento tributados por sus nuevos feligreses.

Terminamos con las palabras dichas por el delegado a don Ildefonso al sentarle en el sillón principal del Presbiterio:

«Que por muchos años te sientes en esta sede como guía y jefe espiritual del pueblo».

Gerardo LOZANO

Desde Barriosuso de Valdavia

Restauración del Templo Parroquial

«Barriosuso ha vivido horas inolvidables junto al muy ilustre señor don Félix Cabezón Noriega, canonigo magistral de la Santa Iglesia Catedral de Burgo de Osma (Soria)»

Si la festividad del Santo Patrón del pueblo, San Juan Bautista, se ha celebrado siempre con espíritu y fervor religiosos, este año no ha quedado en zaga. Con ocasión de inaugurar la iglesia parroquial, recientemente restaurada y bendecir un nuevo y valioso Sagrario, donado por el matrimonio, don Angel Colmenares y doña Benita Cabezón, hijos de este pueblo e industriales en la capital de España ha habido varios actos especiales.

A las nueve de la mañana del día 24 de junio celebró el Santo Sacrificio de la Misa el excelentísimo y reverendísimo señor arzobispo de Fouchow (China), monseñor Teodoro Labrador Fraile. Momentos antes de la Comunión pronunció una plática sobre el Sacramento de la Eucaristía ya que iba a continuación a dar por primera vez el Pan Eucarístico a una sobrina suya, María de los Milagros Cabezón Labrador, hija de los señores don Carlos y doña Tomasina, hijos también del pueblo y residentes en la industrial villa de Guardo.

A las once de la mañana de dicho día fue sacado en procesión por las calles del pueblo el Santo Patrón, San Juan Bautista. Terminada ésta, dió comienzo la Santa Misa que fue celebrada por el muy ilustre señor don Félix Cabezón Noriega y asistido por los señores curas párrocos de Barrio de la Puebla, don Enrique Renedo y de San Martín de Perapertú, don Julián Martín, como diácono y subdiácono respectivamente.

En lugares destacados se hallaban monseñor Teodoro Labrador, el arcipreste de la Valdavia y párroco de Puebla de Valdavia don Justiniano Revilla; el ecónomo de Barriosuso don Epifanio Rodríguez; el párroco de Vega Doña Olimpa, D. Teófilo González y el de Villanuño, don Maximino Santos. También en lugares destacados se hallaban presentes las autoridades locales, presididas por el señor alcalde.

Terminada la Santa Misa y entre los vítores, aplausos y aclamaciones del pueblo y de cuantos hijos del pueblo habían acudido a dichos actos, fue descubierta por el excelentísimo y reverendísimo señor arzobispo monseñor Teodoro Labrador, la lápida que el pueblo de Barriosuso ha dedicado a un hijo suyo por las obras realizadas, gracias a él, en la iglesia y que dice así: «A don Félix Cabezón de Noriega, promotor de estas obras, nuestro afecto y gratitud, Barriosuso de Valdavia, 24-VI-1963».

Por la tarde y después de los cultos religiosos hubo dos competiciones deportivas. La primera competición fue un partido de fútbol amistoso entre el Club Juvenil Valdaviés de Buenavista de Valdavia y el de Ayuela de Valdavia.

Hizo el saque de honor don Félix Cabezón. Ambos equipos jugaron muy bien, si bien ganó el equipo local por 3-1. Terminado el encuentro, don Félix Cabezón hizo entrega al capitán del equipo de la copa, muy bonita y valiosa, que en su honor se jugaba.

La otra competición fue entre el Club Deportivo de Buenavista y el de Congosto. Ambos equipos también jugaron bien, si bien hicieron excelentes jugadas los del equipo de Buenavista que merecieron el 3-0 a su favor. También jugaron otra copa, que la suerte quiso quedase también en el pueblo.

Terminados estos actos la orquesta de música de Reinosa interpretó numerosas piezas que sirvieron de esparcimiento y alegría para todos y en especial para la juventud que de diversos pueblos había acudido.

A las nueve de la mañana del día 25 y siguiendo una piadosa costumbre, celebró la Santa Misa el ecónomo de Barriosuso don Epifanio Rodríguez, que ofreció por todos los fieles difuntos de la parroquia. Terminada ésta, todo el vecindario y cuantos hijos del pueblo habían acudido a los actos de las fiestas del pueblo, acompañaron al muy ilustre señor don Félix Cabezón y a sus hermanos, Angel y Benita, al Ayuntamiento del pueblo para darles las gracias por cuanto habían hecho en beneficio de Barriosuso. Hizo uso de la palabra, en primer lugar, el presidente de la Junta, don Abilio Campillo.

Terminadas las palabras del señor presidente, que fueron acogidas con vivos aplausos, hizo uso de la palabra el homenajeado para decir que él no había hecho más que cumplir con el deber de sentirse orgulloso del pueblo que le vió nacer y que se consideraba indigno de tal homenaje de gratitud y de que le hubiesen dedicado para perpetuo recuerdo la valiosa lápida ayer descubierta y cuantos actos en su honor se habían celebrado.

A continuación fue servido un banquete y a ruegos del señor Cabezón, el hermoso y monumental pastel que el pueblo le había regalado, fue repartido entre el numeroso público asistente.

Terminados estos actos emprendió viaje de regreso a Burgo de Osma, ya que sus múltiples ocupaciones no le permitían más tiempo entre sus compoblanos.

Benito VILLALBA HERRERO

Otras crónicas de la provincia en 7.ª página

Señora
antes de comprar su lavadora consulte precios con el Distribuidor en exclusiva de
BRU - Pastor
Mayor, 98 Teléfono, 2887

Desde Alar del Rey

Epístola de amistad a Pedro Antonio Millán, sacerdote de Dios

Tienes nuestra misma edad. Eres muy joven. Y muy pronto, el pueblo que te vio nacer, la iglesia donde te bautizaron, serán orgullosos testigos de la Santa Consagración por tus manos de pan en Cristo. Dios que te eligió te hace el gran honor de elevarte a este Sagrado Ministerio. No necesitas que te digamos las excelencias de un sinsabor al servicio del prójimo, ni de la virtud de un sacrificio incomprendido. Desde este modesto espacio tus amigos te dan su enhorabuena y te aseguran que cuando sepamos la entrega y el celo en tu misión sacerdotal, cristalizados en paz y bien, se nos agrandará el corazón y responderemos: Era nuestro amigo. Ya ves de qué forma ese Dios, al que tú te has entregado en cuerpo y alma, nos favorece también a nosotros. Porque quiso que uno que desde siempre le tuvo elegido, nos acompañara en las travesuras y todas esas cosas por las que pasa cada niño. Por ello precisamente comprendemos las renuncias que has tenido que hacer para seguir la llamada de Dios.

Hace unos días leí la sentencia de una dama de la alta aristocracia americana: «El mayor honor que puede hacer Dios a un hombre, es concederle un hijo sacerdote». Por mi parte voy de acuerdo sólo parcialmente. La mejor prerrogativa de que puede revestirse un hombre es que Dios le haya elegido a él mismo para sacerdote. Cuando el pasado día 3 elevabas en Misa el Altísimo, recordarías, Pedro Antonio; aunque no te cayera una lágrima, llorarías de agradecimiento al Buen Dios, que te hizo merecedor de tanta gloria.

Y porque somos egoístas, a ti que elegiste mejor, te piden un recuerdo en el Altar

POR TUS AMIGOS,
Pedro Baños

EL CASTILLO DE AMPUDIA

Con su restauración resucita un interesante capítulo histórico

Hay patrias, ciudades, pueblos y monumentos que ante su presencia recuerdan aquellos elocuentes versos de la gran poetisa Gertrudis de Avellaneda: Parece, brilla, pasa la hermosura... Sombra es el mundo; sueño, la ventura... Voraz el tiempo, que incesante vuela...

Ceden al paso de tan férrea mano
torres soberbias, cúpulas doradas.
¡Los monumentos del poder romano
ya escombros son y ruinas mutiladas!
... ...

Recuerdan aquellos otros versos de Rodrigo Caro a las ruinas de Itálica: Estos Fabio, ¡ay dolor! que ves ahora...

Hay otras patrias y pueblos que son como arpas adormecidas en glorias. Sus monumentos vivientes inspiran silencio y olvido. Castilla es ejemplo de esto. Sólo falta alguna mano artística o soberana que arranque notas a ese arpa adormecida en gestas y glorias.

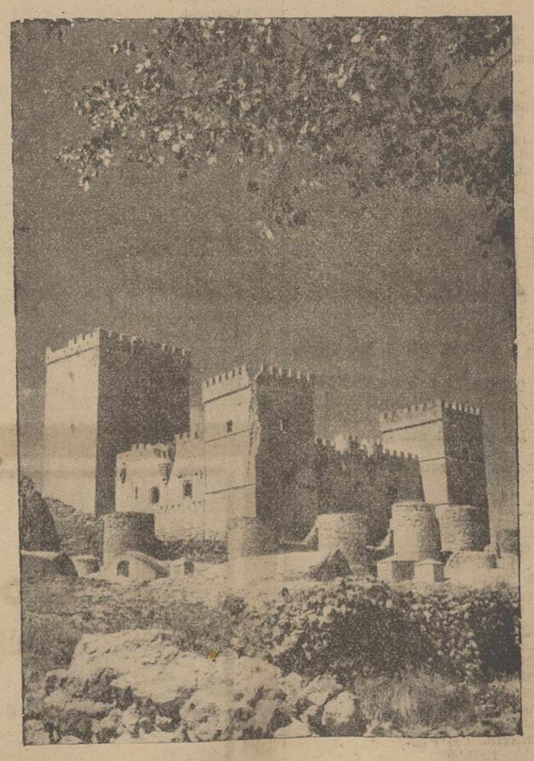

Castillo de Ampudia, cuya restauración se está llevando a cabo actualmente

Esto último es la historia, noble, hidalga y silenciosa Ampudia con su carácter castellano. Ciudad grande en la Edad Media. Ciudad ahora pequeña y recogida como concha sacada del mar Atlántico de la «Tierra de Campos». Perlas encierra tanto en armas como en personas. Luce en sus antiguas calles, señoriales escudos, símbolo de su grandeza que aún perdura. Sus anchas calles antiguas con largos soportales recuerdan los heroicos pasos con sus libreas de las mesnadas de los Herrera, Ayala y Salvatierra; las de los Sandovales y poderosos Lermas; las del enseñorlado Infantado y Duque de Alba, camino de batalla y del imponente castillo con arrogante entrada. En el fondo de este Ampudia, reinaba lo religioso como hoy. Tenía los templos de San Bartolomé, San Martín, La Magdalena, San Cristóbal, San Lázaro y otros. Hoy sólo quedan la Ermita de Santa Cruz, Santiago y la popular de Alconada. Y sobre esta semilla de glorias, anclada está como en roca viva y en esta costa y ría del

(Continúa en séptima página)

Crónica de Paredes de Nava

Se celebró el mes del Sagrado Corazón de Jesús

Organizadas por el «Apostolado de la Oración», durante todo el mes de junio se han venido celebrando solemnísimos cultos en honor del Sagrado Corazón de Jesús en la iglesia parroquial de San Juan de esta villa.

Por la mañana, a las nueve, Misa de Comunión Reparadora y por la tarde, a las ocho, solemne Ejercicio Eucarístico con exposición de Su Divina Majestad, acto de amor-reparación al Corazón de Jesús y bendición con el Santísimo, asistiendo a estos cultos gran número de fieles y todos los socios del Apostolado con su cordón rojo y la medalla de la Asociación.

El día 13, fiesta del Cuerpo del Señor, y el día 21, fiesta Litúrgica del Sagrado Corazón, se procedió después de la Misa a la imposición de insignias a los nuevos socios del Apostolado y el día 23, terminados los cultos de la tarde, en el Centro de A. C. se sorteó el hermoso trono del Sagrado Corazón de Jesús que la Asociación donó a sus socios y bienhechores.

Siguiendo la tradición de años anteriores el día 29, por ser día festivo y para dar más brillantez a los actos con un mayor concurso de fieles, se celebró la festividad del Sagrado Corazón. A las nueve y media, se dijo la Misa de Comunión Reparadora y a las doce, la Misa solemne en la que ocupó la Sagrada Cátedra el muy ilustre señor magistral de Palencia, don Angel G. Vallejo, que pronunció un elocuentísimo panegírico, hablando de las excelencias de la devoción al Sagrado Corazón y de las gracias concedidas a cuantos fieles participan de esta devoción.

Por la tarde, tuvo lugar la procesión triunfal del Sagrado Corazón que recorrió las calles de Jesús, Plaza de Calvo Sotelo y Avenida de Berruguete, regresando a la iglesia de San Juan donde pronunció una inspirada y encendida alocución el señor predicador de la mañana.

Esta procesión constituyó como todos los años una espléndida manifestación de la fe viva de nuestra villa, ánfora preciosa de las más ricas esencias espirituales.

El día 30 se celebró el Acto Eucarístico final de todos estos cultos del mes de junio, finalizado con procesión solemne en la iglesia de San Juan en la que se hicieron las cinco visitas de desagravio a Jesús Sacramentado.

Quiero aprovechar esta ocasión que se me brinda para decir algo sobre el Apostolado de la Oración, que es una de las fuerzas más vivas con que cuenta la Iglesia, fundada providencialmente a mediados del siglo XIX y que se conserva pujante como el día que nació y en cuyas filas hay en nuestra Patria más de dos millones de asociados.

En nuestra villa de Paredes viene actuando desde hace muchos años con un celo, fervor y entusiasmo dignos de elogio, siendo de lamentar, que aunque numerosa, no cuente aún entre sus filas a todos los católicos paredeños, unos quizás por incuria y otros por desconocer seguramente la esencia y fundamento de dicha obra y las gracias especiales concedidas a sus asociados.

Ya dijo aquel gran Pontífice Pío XII: «Todos los cristianos, sin excepción, deben dar sus nombres a esta sagrada milicia, que es una forma perfectísima de vida cristiana y de particular devoción al Corazón de Jesús». Y siguiendo esta norma dada por el gran Pontífice floreció esta asociación hasta constituir la gran reserva orante del mundo utilizando la «oración» como medio universal de acción, la «asociación» como condición de soberana eficacia y la «unión al Corazón de Jesús» como fuente perenne de vida para la sociedad.

Por la extensión del Apostolado late amorosamente el Sagrado Corazón y aguarda que correspondamos sus deseos, fomentando cada día más y más en la vida cristiana esta devoción sublime por sus enseñanzas, por lo inestimable de sus atractivos, por lo halagüeño de sus promesas, por lo glorioso de sus conquistas y lo abundante de sus frutos. «Fuego he venido a prender en la Tierra», dijo Jesucristo, y así como el fuego material a medida que se extiende forcejea por extenderse aún más y ganar mayor y más dilatado espacio y las llamas no apagan sus fulgores en tanto encuentre materia combustible donde hacer sentir su poder, así el amor de Cristo tiende siempre a extenderse y propagarse sin cesar.

Como Dios se sirve muchas veces de cosas nimias para sus fines, quizá estas pobres cuartillas alcancen el fin principal para que fueran escritas: conseguir que todos, sin excepción, los católicos de Paredes de Nava, ingresen en las filas del Apostolado de la Oración para cumplir los deseos del Corazón de Jesús y participar de las grandes promesas que tiene hechas a sus socios.

Los actos eucarísticos, las nutridísimas Comuniones reparadoras, la vitalidad del Apostolado, las muchas familias que le tienen entronizado en su cristiano hogar e incrustrada en la puerta la placa de su imagen, son índices harto elocuentes y expresivos de la devoción fervorosa de Paredes de Nava al Sagrado Corazón de Jesús, pero en la vida religiosa de los pueblos siempre hay nuevas metas que superar y el ideal de ellas es la entrega total al amor que Cristo nos profesa. Acá, en el mundo, se ama a veces con amor intenso, pero si analizamos el motivo de ese amor, encontraremos siempre en lo amado algo que nos atrae, que implica utilidad, placer o conveniencia. Será belleza, simpatía o bondad, pero siempre algo en fin, donde se vislumbra por nuestra parte egoísmo o interés; tal es el amor del hombre. Se me dirá, acaso, que mil y mil veces se admira en el mundo manifestaciones elocuentísimas del amor más perfecto y desinteresado. Pero niego que ese amor sea amor de hombre: eso es caridad cristiana, eso es el amor que Cristo sembró en nuestro corazón, mejor diré, es el mismo amor de Cristo que obra por nosotros. Sólo hay un amor de desinterés, de abundancia y plenitud: el amor de Dios. Como exclamara en el Calvario en aquellos momentos de su Pasión, ante una turba inmensa y clamara después de veinte siglos más tarde a uno de sus siervos predilectos, a todas horas nos dice a nuestro corazón: «Sitio»: «Yo tengo sed»; tengo sed de vuestra felicidad, de vuestra ventura; acallad esta sed mía con vuestro amor.

El Corresponsal

A la memoria de mi querido hermano José Manuel

En Porlamar, la bellísima ciudad de la Isla Margarita en el Caribe, falleció víctima de un desgraciado accidente de automóvil mi hermano; cuando todo le sonreía y la vida llena de alegría y optimismo le aguardaba por delante. Había fundado en su corta estancia en la isla, el Club Italo-Español, al que tenían acceso todas las clases sociales y políticas, siendo sus fines culturales así como de intercambio de ideas e iniciativas. En él presentó en más de una ocasión diversas grabaciones de nuestro folklore provincial, así como cortometrajes de su querida Palencia, llevando así hasta aquellas lejanas tierras la belleza incomparable de nuestros paisajes y arte.

En su calidad de Licenciado en Ciencias Químicas, desempeñaba las cátedras de esta especialidad y Matemáticas en la Universidad de Porlamar, uno de los mayores centros docentes de Venezuela, con capacidad para mil quinientos alumnos y dotado de los laboratorios más completos para prácticas.

Por primera vez en la historia de esta Universidad una promoción de estudios llevaba el nombre de su profesor. Siendo así que al finalizar el curso, este centro en sesión celebrada bajo la presidencia del Rector acordó llevara, y así consta en el diploma y medallas concedidas el nombre de «Promoción de Estudios Sr. Palacios».

Tal era el cariño que le tenían y que él se hizo merecedor, que a su entierro asistió toda la ciudad, paralizándose por unas horas toda actividad para acompañar hasta su última morada al hombre que había llevado, como le decían, la alegría de España. Los numerosos testimonios de condolencia dan fe de este profundo cariño, siendo así que nuestro tío Demetrio G. Palacios, Gobernador del Distrito de Lara y con gran experiencia en aquel ambiente, quedó asombrado al ver en la presidencia del duelo hasta dónde habían llegado sus simpatías en tan poco tiempo, y en un clima político especial.

Sirvan estas líneas como un pequeño homenaje digno de admiración, y de una importancia insignificante, pero como hermano me siento orgulloso de él y de todos sus actos, así como del profundo cariño que profesó a su amada España. Hasta su definitivo traslado, sus restos reposarán el sueño eterno en la maravillosa Isla de las Perlas, la Isla Margarita, que un día perdió para siempre al hombre que había llevado la alegría y la verdad de España.

Descanse en paz mi querido hermano José Manuel.

Rafael PALACIOS LOPEZ

M.C.D.2022

LA VUELTA CICLISTA A FRANCIA

La décimotercera etapa (de transición) se corrió en gran pelotón y con considerable retraso

Venció VAN LOOY, primero también en la cota de Estresses

SALIDA DE LOS CORREDORES

Toulouse, 5. — (Servicio especial de Alfil).

A las 10,05 de la mañana han tomado la salida los corredores de la

Vuelta Ciclista a Francia, para cubrir la décimotercera etapa, Toulouse-Aurillac, de 234 kilómetros.

EN PELOTON

Gaillac, 5. — (Servicio especial de Alfil).

Por el control volante situado en esta ciudad a 50 kilómetros de carrera han pasado en un gran pelotón, conducido por el francés Novak.

SIGUEN EN PELOTON

Les Estresses, 5. — (Servicio especial de Alfil).

Al paso por esta localidad, los corredores continúan en pelotón. Hace bastante calor.

Por el control de avituallamiento instalado en Maurs, los corredores pasaron en pelotón con 35 minutos de retraso sobre el horario previsto.

Anquetil fue segundo y Bahamontes, tercero

CONSIDERABLE RETRASO

Les Estresses, 5. — (Servicio especial de Alfil).

El italiano Sartore y el belga Van Looy, encabezan el pelotón general de los participantes en la Vuelta, que han pasado todos en grupo y con considerable retraso.

VAN LOOY PRIMERO EN LA COTA DE ESTRESSES Y BAHAMONTES SEGUNDO

Aurillac, 5. — (Servicio especial de Alfil).

El paso de los corredores por la cota de Estresses, de tercera categoría, para el Premio de la Montaña, ha sido el siguiente:

1 Van Looy, 5 puntos.
2 Bahamontes (España), 4 puntos.
3 Ignolin, 3 a 7".
4 Mattio, 2 puntos, ídem.
5 Doom, 1 punto, ídem.

VAN LOOY, VENCEDOR EN LA ETAPA

Van Looy ha sido el ganador de la etapa de la Vuelta a Francia.

En segundo lugar se ha clasificado Anquetil y tercero BAHAMONTES.

DESMET SIGUE DE LIDER

Sigue Desmet con el maillot amarillo.

SE TOMARON EL DESCANSO ANTICIPADO

Aurillac, 5.—Rik Van Looy, ha ganado la trece etapa de la Vuelta Ciclista a Francia, cuyo recorrido de 234 kilómetros, entre Toulouse y Aurillac, lo ha cubierto en 6-58-05 El belga Desmet continúa en posesión del jersey amarillo.

Puede decirse que los 99 corredores que continúan la prueba se han tomado hoy un anticipo de la jornada de descanso programada para mañana. Han corrido en grupo y sin esfuerzo aparente, llegando a la meta todos en bloque y disputando la victoria al sprint en el que se impuso el campeón belga por muy poca distancia sobre Anquetil, Bahamontes, Poulidor, etc.

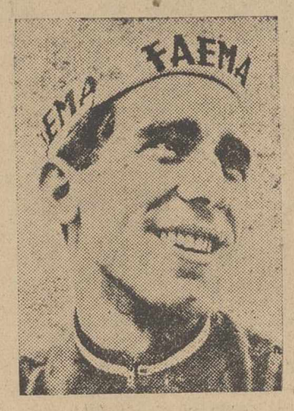

BAHAMONTES

Van Looy fue también el primero en el único puerto puntuable para el Premio de la Montaña comprendido en esta etapa, el Entresses, de tercera categoría, imponiéndose a una rueda sobre Bahamontes.—Alfil.

MEDIA HORARIA DE LA ETAPA

La media horaria de la etapa de hoy ha sido de 38.581 kilómetros.

CLASIFICALION POR EQUIPOS EN LA ETAPA

1, Schote; 2. Albani; 3, Geminiani; 8 Langarica, Pacheco, Gabica y Elorza y 10. Pla, Manzaneque, Pérez Francés y Cruz.

EN LA GENERAL POR EQUIPOS

1. Geminiani, seguido de De Muer y de Kimpe. Los españoles, Pla, séptimo y Langarica, noveno.

Van Looy continúa al frente de la clasificación por puntos, seguido de G. Desmet I y Van Aerde; Bahamontes está en séptimo lugar y Pérez Francés en décimo.

El premio de la combatividad, Van Looy; el de la desgracia, Anglade y el premio naranja, Ludo Janssens.

CLASIFICACIONES

Individual de la 13 etapa

Aurillac, 5.—(Servicio especial de Alfil).

Clasificación de la décimotercera etapa:

1 Van Looy, 6-58-05 (con bonificación: 6-57-05).
2 Anquetil, 6-58-42 (con bonificación: 6-58-12).
3 Bahamontes.
4 Poulidor.
5 G. Desmet I.
6 Becklandt.
7 Aerenhouts.
8 Ignolin.
9 Mahe.
10 Pauwels.
11 Fontana.
12 A. Desmet.
13 Hoevenaers.
14 Gainche.
15 Ferrari.
16 Bradts.
17 Geldermans.
18 Ongenae.
19 Battistini.
20 G. Groussard.
21 Enthoven.
22 Junkermann.
23 Puschel.
24 Manzaneque.
25 Mattio.
26 Pérez Francés.
27 Lebaube.
28 Cazzala.
29 Sartore.
30 Novak.
31 Pacheco.
32 Ransbotom.
33 Suárez.
34 Azzini.
35 Van Schild.
36 G. Moral.
37 Soler.
38 Stablinski.
39 Barale 6-59-24.
40 Gabica.
41 Van Aerde
42 Elorza.
43 Bracke.
44 Milesi, 7-00-53.
45 Cruz, 7-00-56.
46 Daens, 7-00-59.
47 Darrigade.
48 Beufeuil.
49 Bailetti.
50 Proost.
51 Martin.
52 Thomin.
53 Molenaers.
54 Beheyt.
55 Everaerts.
56 Verhaegen.
57 Hellemans.
58 Derboven.
59 Meselis.
60 Mas.
61 Elliot.
62 Van Tongerloo.
63 Otaño.
64 Campillo.
65 Van Geneugden.
66 Epaud.
67 Dotto.
68 Duez.
69 Uriona.
70 Rostollan.
71 Guerniert.
72 Gaul.
73 Dupont.
74 Cerami.
75 Anglade.
76 Carlesi.
77 J. Groussard.
78 Karmany.
79 Thielin.
80 Falaschi.
81 Graczyk.
82 Lelangue.
83 Rey.
84 Gimmi.
85 G. Desmet II.
86 Van Meenen.
87 Bertrán.
88 Hernández.
89 Impanis.
90 Simón, 7-02-15.
91 Foucher.
92 Doom, 7-02-39.
93 Devolf.
94 Janssens, 7-03-21.
95 Silverberg.
96 Seynaeve, 7-06-28.
97 De Breucke.
98 De Boever.
99 San Emeterio.

Por Equipos

EN EL TOUR DEL PORVENIR

Aurillac, 5.—La media general de la etapa de hoy ha sido de 38'795 kilómetros. La general del líder, es de 38'550.

Clasificación por equipos en la sexta etapa:

1 Italia, 14-56-34.
2 Bélgica, 14-56-50.
3 Francia, 14-57-30.
4 Ex aequo:
Suiza, 14-58-03.
URSS, idem.
España (Momeñe, Tous, Sagarduy), ídem.
Portugal, ídem.
Gran Bretaña, ídem.
9 Holanda, 15-00-41.
10 Checoslovaquia, 15-04-39.
11 Alemania, 5-05-08.
12 Marruecos, 15-05-08.
13 Bulgaria, 15-06-31
14 Yugoslavia, 15-07-52.
15 Irlanda, 15-09-07.
16 Polonia, 15-10-16

CLASIFICACION GENERAL POR EQUIPOS

Clasificación general después de la etapa de hoy:

1 *España*, 67-04-01.
2 Francia,, 67-10-42.
3 Portugal, 67-13-26.
4 Italia, 67-18-30.
5 Bélgica, 67-26-07.
6 Suiza, 67-27-30.
7 URSS, 67-37-23.
8 Gran Bretaña, 67-43-30.
9 Bulgaria, 67-56-37.
10 Checoslovaquia, 67-56-53.
11 Alemania, 68-03-57.
12 Polonia, 68-07-04.
13 Yugoslavia,, 68-02-20.
14 Holanda, 68-12-5[illegible]
15 Irlanda, 68-23-29
16 Marruecos, 68-47-42.

General después de la 13 etapa

1 G. Desmet I, Bélgica, 68-14-02.
2 Anquetil, Francia, 68-16-35, a 2-33.
3 Poulidor, Francia, 68-19-24, a 5-22.
4 Bahamontes, España, 68-19-34 a 5-32.
5 Anglade, Francia, 68-20-31, a 6-29.

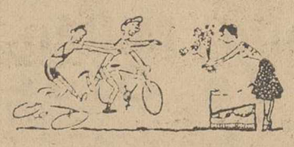

6 Pauwels, Bélgica, 68-21-33, a 7-31.
7 Soler, España, 68-21-49, a 7-47.
8 P. Francés, España, 68-22-02, a 8-00.
9 Lebaube, Francia, 68-23-06, a 9-04.
10 A. Desmet Bélgica, 68-23-55, a 9-53.
11 Pacheco, 68-25-15, a 11-13.
26 Gabica, 68-32-37.

28 Suárez, 68-32-45.
29 Manzaneque, 68-33-10.
35 Otaño, 68-36-29.
52 Elorza, 68-42-42.
53 G. Moral, 68-43-19.
60 Uriona, 68-48-47.
62 Mas, 68-49-31.
63 Bertrán, 68-49-58.
65 Hernandez, 68-51-19.
71 Karmany, 68-53-19.
74 Cruz, 68-54-16.
76 Campillo, 68-54-57.
81 Martin, 68-58-58.
97 San Emeterio, 69-22-15.
98 Rey, 69-23-31.

Premio de la Montaña

Aurillac, 5.—Clasificación general del Premio de la Montaña, después de la etapa de hoy:

1 *Bahamontes, 61 puntos.*
2 Ignolin, 31.
3 Mattio, 30.
4 Poulidor, 27.
5 *Soler*, 24.
6 Pauwels, 18.
7 Epaud, 16.
8 Ex aequo:
Anquetil, 15.

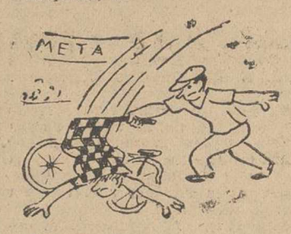

Martin, idem.
10 Van Looy, 10.
11 *Pérez Francés*, 9.
12 Ex aequo:
Gimpson, 6; G. Desmet, ídem.
14 Van Schil, 5.
15 Ex aequo:
Lebaube, 4.
Beuffeuil,
17 Ex aequo:
Mahe, 3.
A. Desmet.
Foucher.
20 Ex aequo:
Pacheco, 2.

Stablinski.
Campillo.
23 Ex aequo:
Manzaneque, 1.
Doom.—Alfil.

VUELTA CICLISTA DEL PORVENIR

El italiano Mugnaini venció en la 6.ª etapa

Los españoles Sagarduy y Momeñe continúan segundo y tercero en la general

LA SALIDA PARA LA 6.ª ETAPA

Gaillac, 5.—(Servicio especial de Alfil).

Los ciento once corredores que continúan participando en la Vuelta al Porvenir, han tomado la salida para la sexta etapa Gaillac-Aurillac, de 184 kilómetros, a las diez menos diez de esta mañana.

EL ESPAÑOL GARCIA Y EL PORTUGUES CARVALHO, PASAN DESTACADOS

Villafranche-de-Rouergue, (Especial de Alfil).

El español Ginés García y el portugués Carvalho, han pasado destacados por esta ciudad. Llevan 69,5 kilómetros de carrera.

A un minuto marchan el británico Chisman y el búlgaro Georgusiev, que preceden al pelotón en varios segundos. El grupo general va conducido por Van de Laer.

EL ITALIANO MUGNAINI, GANO LA ETAPA

Aurillac, 5.—(Especial de Alfil).

El italiano Mugnaini ha vencido en la sexta etapa de la Vuelta del Porvenir, Gaillac-Aurillac, de 184 kilómetros.

El francés André Zimmermann, conserva el jersey amarillo.

CLASIFICACION DE LOS PRIMEROS EN LA ETAPA

Aurillac, 5.—(Especial de Alfil).

Clasificación de la sexta etapa de la Vuelta del Porvenir:

1 Mugnaini, 4-57-52 (con bonificación, 4-57-22).
2 Vyncke, 4-58-08 (con bonificación, 4-57-53).
3 Huiart, 4-58-48.
4 Zandegu, 4-59-21.
5 Bingelli, 4-59-21.
6 Hoan, 4-59-21.
7 Haesselcncl 4-59-21.
8 Maggi, idem.
9 El Gourch, idem.
10 Tcherepovitch, idem.
12 Momeñe (España), idem.
15 Tous (España), idem.
16 Sagarduy (España), idem.

Preceden a un pelotón en el que figuran gran número de corredores.

Han abandonado en el curso de la etapa Solaro (Holanda), Van Egmond (Holanda), Schulz (Alemania Oriental) y Fortes (Portugal).

CLASIFICACION GENERAL

Aurillac, 5. (Servicio especial de Alfil).

Clasificación general de la Vuelta del Porvenir:

1 Zimmermann (Francia), 22-22-41.
2 Sagarduy (España), 22-23-05.
3 Momeñe (España), 22-23-28.
4 Maurer (Suiza), 22-24-18.
5 Bugnaini (Italia), 22-24-40.
6 Vyncke (Bélgica), 22-25-24
7 Aymar (Francia), 22-26-52.
8 Alves (Portugal), 22-27-11.
9 Delisle (Francia), 22-27-35.
10 Maino (Italia), 22-27-52.
11 Chappe (Francia), 22-28-45.
12 Stefanoni (Italia), 22-28-57.
13 Tous (España), 22-28-58.
14 Dancelli (Italia), 22-29-11.
15 Carvalho (Portugal), 22-30-01.
16 Quesada (España), 22-30-18
17 Da Silva (Portugal), 22-30-40.
18 Huiart (Francia), 22-31-11.
19 Zoettel (Suiza), 22-31-23.
20 Mendes (Portugal), 22-31-33.

CLASIFICACION DE LA MONTAÑA EN LA ETAPA

Aurillac, 5.—(Servicio especial de Alfil).

El puerto de Estresses, de tercera categoría para el Gran Premio de la Montaña, comprendido en la sexta etapa de la Vuelta del Porvenir, ha registrado la siguiente clasificación:

1 Schroeder (Holanda), 5 puntos.
2 Hitchen (Gran Bretaña), 4.
3 Melikov (URSS), 3.
4 Momeñe (España), 2.
5 Genet (Francia), 1.

CLASIFICACION GENERAL DE LA MONTAÑA

La clasificación general del Gran Premio de la Montaña, de la Vuelta del Porvenir, después de la etapa de hoy, es la siguiente:

1 Ginés García (España), 22 puntos.
2 Ex aequo:
Zimmermann (Francia), 16.
Alves (Portugal), ídem.
4 Ex aequo:
Momeñe (España), 12.
Maurer (Suiza), ídem.
Kapitanov (URSS), ídem.
7 Chappe (Francia), 10.
8 Ex aequo:
Sagarduy (España), 8.
Huiart (Francia), ídem.
10 Iliev (Bulgaria), 6.
12 Tous (España), 4.
18 Quesada (España), 1.

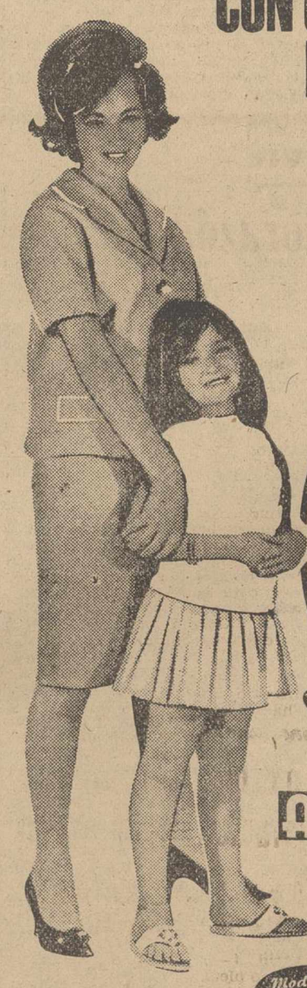

CON UNA LINEA MODERNA Y LAS ULTIMAS PERFECCIONES TECNICAS

Esta maravillosa máquina le permite hacer sus trabajos de bordado y costura más perfectos, y con más facilidad

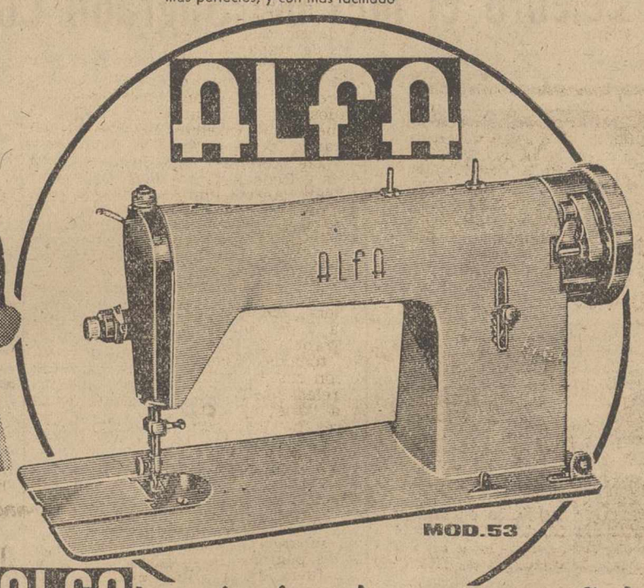

ALFA la máquina de coser española de mayor exportación

Si Vd. desea una máquina de coser de auténtico categoría internacional, tiene que pensar en ALFA, acreditada en 50 países como una de de las mejores marcas del mundo.

Este precioso mod. 53 que presentamos, una auténtica joya del hogar, le permitirá hacer toda clase de trabajos, como por ejemplo, zurcir, bordar, coser nylon, telas gruesas etc.. con mucha más perfección y facilidad

ELECTRICA - CON LUZ INCORPORADA GRADUADOR DE TENSION DE HILO DE FACIL MANEJO - TRANSPORTADOR GRADUABLE - DISPOSITIVO DE ZURCIDO INCORPORADO - COLORIDO ALEGRE y otras ventajas que Vd. misma podrá apreciar, solicitando sin ningún compromiso una demostración en cualquier establecimiento ALFA

SE COMPRA EN EL MOMENTO Y SE PAGA EN COMODOS PLAZOS

Modelos ¡Desde 112 pts. al mes!

Solicite hoy mismo amplia información en el establecimiento ALFA más próximo o envíe directamente este cupón a.

MAQUINAS DE COSER ALFA S. A. - EIBAR
P-85
NOMBRE Y APELLIDO _____
DIRECCION _____
POBLACION Y PROVINCIA _____
SOLICITA FOLLETO ILUSTRADO GRATUITO DEL MOD. 53

EXPOSICION Y VENTA: Valentín Calderón, 4

LA SEÑORA

Doña María Serna Serna

Falleció en Palencia el día 5 de Julio de 1963

A LOS 69 AÑOS DE EDAD

Después de recibir los Santos Sacramentos y la Bendición Apostólica de S. S.

D. E. P.

Su apenado esposo D. Agapito Tapia Serna; hijas Antonia y Paulita Tapia Serna; hijos políticos D. Enrique González Mena y D. Mariano García Cuesta; nietos María del Sagrario, Mari Toñi, Carlos-Enrique y Santiaguin González Tapia; hermanos José y Manuel Serna Serna; hermanos políticos, sobrinos y demás familia;

Suplican una oración por el eterno descanso de su alma

Vigilia y conducción: El día 6, a las cuatro y media de la tarde.
Iglesia parroquial: San José.
Funerales: El día 8, a las ocho y media y a continuación la de familia.
Casa mortuoria: Casas del Hogar, 10, primero, izquierda.

M.C.D.2022

Llega a Palencia el "Bancobús" del BANCO DE BILBAO

Se trata de la más moderna OFICINA MOVIL, montada sobre un vehículo, que recorre las FERIAS y EXPOSICIONES españolas

Un nuevo y eficaz sistema del BANCO DE BILBAO, para el mejor servicio de sus clientes de toda España

El Banco de Bilbao, en vanguardia siempre de toda medida o iniciativa que en favor de la actividad bancaria al servicio del cliente se tome, ha inaugurado en el presente año una nueva modalidad: El «Bancobús» u Oficina Móvil del Banco de Bilbao, que constituye como la más moderna sucursal bancaria circulante que pueda ponerse en funcionamiento, para mejor servicio y comodidad de sus clientes.

El «Bancobús» llegó el jueves día 4 a Palencia. Se trata de un espléndido coche «Pegaso», confortablemente carrozado para cumplir las funciones previstas como oficina móvil del Banco de Bilbao.

La idea perseguida por el Banco de Bilbao al inaugurar este moderno servicio motorizado, ha sido la de poder asistir a todas las ferias comerciales y exposiciones más importantes, que se celebran en España, abriendo al pie de las mismas, para plena comodidad y rápido servicio del cliente, una oficina bancaria, atendida por personal especializado, en la que rápidamente, como en cualquier sucursal fija del Banco, los clientes del mismo pueden realizar al momento toda clase de operaciones bancarias: Pagos e ingresos; cambio de moneda; pago de talones; cheques de viajeros; transferencias; apertura de cuentas corrientes y libretas de ahorro, etc.

Para facilitar estas operaciones, se ha dotado al «Bancobús» de las más modernas instalaciones, a tono con su específico cometido bancario, como con ese otro, siempre grato, de hacer cómoda la estancia del cliente en él, durante el momento que tarde en realizar el servicio bancario que precise.

Y, así, el «Bancobús» dispone de un patio de operaciones, a la entrada del vehículo, con dos mesitas y sillones para que el cliente diligencie sus asuntos confortablemente; seguidamente, y separado por un mostrador, está la oficina bancaria, con su caja de caudales, máquina de escribir, archivo, etc.; en otro departamento interior se halla el despacho del director de esta oficina volante, con un mueble-bar; y, en la parte delantera, la cabina del conductor.

Al frente de esta Oficina Móvil del Banco de Bilbao viene don Pablo Basterrechea, apoderado jefe de la misma, quien, en compañía del director de la Sucursal de Bilbao en Palencia, don Jesús Alonso Santaolalla, fueron recibiendo a los clientes del Banco que, en la mañana del jueves, acudieron al mismo a realizar alguna operación, y que fueron atentamente invitados a visitar el «Bancobús», aparcado frente a la puerta central de la sucursal palentina, donde se les obsequió delicadamente con un refresco o copa de vino español.

Los clientes asistentes elogian este moderno e importante servicio puesto a su disposición en todas las rutas españolas por el Banco de Bilbao.

Por el señor Basterrechea se nos informa de algunos pormenores relacionados con el «Bancobús» y la Oficina Móvil que alberga:

—Empezó esta modalidad de la Oficina Móvil del Banco de Bilbao, única hasta ahora en España, en el mes de febrero del año en curso, con ocasión de la Feria del Juguete, celebrada en Valencia.

Los tiempos nuevos exigen sistemas nuevos. Y el Banco de Bilbao no ha dudado en poner en funcionamiento esta Oficina Móvil, en la que los clientes de «Bancobao» de toda España, pues para su servicio está montada, encuentran las máximas facilidades.

—¿Cuántas ferias y exposiciones españolas han recorrido?

—A partir de la citada de Valencia, la de la Feria de la Conserva, de Murcia, en abril; Feria Ibero-Americana, de Sevilla, en mayo; Feria de Jeréz y Feria de la Maquinaria Agrícola, de Estella, en junio; Feria Internacional de Barcelona, también en el pasado mes; y, de ahora en adelante, irá la Oficina Móvil del Banco de Bilbao a la Feria de Muestras de El Ferrol del Caudillo; Feria de Muestras de Bilbao, en agosto; Feria de la Vendimia, en Jerez de la Frontera, en septiembre; Feria de Lérida, en octubre; Feria de Zaragoza, también en octubre; Feria de Gerona, en noviembre; y Feria de Barcelona, también en noviembre; para iniciar el próximo año otro ciclo semejante.

—¿Cómo ha recibido el cliente este nuevo servicio?

—A plena satisfacción. A veces, en medio de las Ferias y de las Exposiciones, hay necesidad de efectuar operaciones bancarias de pagos, ingresos, cambios de moneda, transferencias, etc., que la Oficina Móvil los atiende rápidamente, evitando al cliente desplazamientos o molestias y hasta riesgos innecesarios, al permitirle depositar en lugar seguro e inmediato sumas grandes por ventas efectuadas en el mismo lugar de la Feria.

Esta impresión la observamos prácticamente escuchando los elogios admirativos que los clientes palentinos del Banco de Bilbao, tributan al nuevo servicio.

Al considerar el mismo en todo su valor comercial, felicitamos al Banco de Bilbao por esta original iniciativa, que, si pronto es de suponer tendrá imitadores, no disminuye en nada el mérito de haber sido él el iniciador de tan moderno sistema motorizado, que ha sabido establecer y llevar a todas las ferias españolas de renombre, el más rápido y eficiente servicio volante bancario.

El magnífico vehículo en el que el Banco de Bilbao ha instalado la primera Oficina Móvil Bancaria de España.—(Foto Payá).

En el interior del "Bancobús", el director de la sucursal del Banco de Bilbao, Sr. Alonso Santaolalla y el apoderado jefe de la Oficina Móvil, Sr. Basterrechea, atienden a algunos clientes del Banco que visitan y elogian el "Bancobus".—(Foto Payá)

La Vuelta Ciclista a FRANCIA

La figura del día:

DARRIGADE ganó su vigésima etapa

Toulouse, 4.—«Esta victoria es la más hermosa para mí, después he demostrado que puedo derrotar a Van Looy al sprint». En estos términos se expresaba el rubio Darrigade al final de la etapa de hoy, en la magnífica pista rosa del Estadio-Velódromo de Toulouse. Después añadió: «Fue exactamente el mismo sprint que en Burdeos, pero esta vez ninguna mano de dedos engarfiados vino a hacer presa en mi camiseta para detener mi impulso».

En la ciudad de las violetas donde ya había triunfado en 1958, pero donde también, en 1956, había vertido amargas lágrimas por el retraso que sufrió, por culpa de un cambio de rueda hecho con demasiada lentitud, André Darrigade ha ganado su vigésima victoria de etapa en la Vuelta. Sus diecinueve éxitos precedentes los logró en 1953, en Albi; en 1955, en Zurich; en 1956, en Lieja; en 1957 en Granville, Tours y París; en 1958, en Gante, Saint-Nazaire, Toulouse, Nimes, Besançon; en 1959, en Metz y St. Gaudens; en 1960 en St. Malo; en 1961 en Versalles, Roubaix, Montpellier y Tours, y en 1962 en Herentals.

Es de notar que, como ya habíamos subrayado anteriormente, Darrigade nunca ha podido triunfar en Burdeos, donde también este año fracasó «por un pelo»

El gentil «Dede» ya no tiene delante de sí, en el palmarés de vencedores de etapa, más que a su compatriota Leducq, que tiene (además de sus dos victorias finales en la gran ronda), 25 éxitos parciales. Igualados, con 20 triunfos de etapa, se encuentra el luxemburgués Nicolás Frantz, pero ya quedan atrás Faeber (19 victorias), Alavoine (17), Pelissier y René le Greves (16), Bartali, Jean Aerts, Philippe Thys y Louis Trousselier (12) y Bobet y Rafaele di Paco (11).

Cinco «largos» separan todavía a Darrigade de Leducq. Para «borrarlos», además de este año —que puede valerle todavía una o más vueltas de honor— cuenta el ex campeón de Francia y del mundo con las Vueltas a Francia de 1964 y 1965. Se considera todavía «completamente joven», con sus 34 primaveras.

Lo relacionado con la Vuelta a Francia tiene un amplio sitio en el palmarés de Darrigade, el antiguo vencedor de Antonio Maspes, campeón mundial de velocidad; en la final de la medalla parisina de 1949. Comenzó a correr en 1953 y ya no dejó de participar ningún año, ni abandonó tampoco.

Sin embargo, también ha escrito brillantes páginas de su historia deportiva fuera de la gran ronda, sobre todo con ocasión del Gran Premio del Neumático y en la Vuelta de Picardía, prueba ésta que ganó en 1954, en el campeonato de Francia de 1955, cuando sobrepasó a Bobet en Chateulin, en la Vuelta de Lombardía en 1956, cuando privó a Fausto Coppi de una victoria que ya creía suya, en el Trofeo Baracchi (con el suizo Graf) el mismo año, en los Seis días de París, que ha ganado en tres ocasiones, en el campeonato mundial de 1959. Este último año, Darrigade salió sin gran ilusión. La víspera de la competición mundial comprobó la presencia de un... gusano «solitario» (una tenia) en el interior de su organismo. Se lanzó en la primera escapada, a fin «de hacer algo por lo menos», y llevada la escapada hasta el final, ganó un campeonato mundial al que, veinticuatro horas antes, había prácticamente renunciado.

Por otra parte, Darrigade es el corredor francés que ha ganado mayor número de victorias en los criteriums y pruebas en circuito.—Alfil.

Paco Camino va a casarse

Con una hija de un ganadero mejicano

Palma de Mallorca, 5. — Paco Camino se casará el día 23 del próximo mes de noviembre en Méjico. La novia, que como ya se sabe es mejicana, se llama Norma, y es hija de un famoso ganadero de aquel país.

Así se afirma en una información que publica hoy «Diario de Mallorca».

El diestro ha manifestado que el viaje de novios lo realizarán por varios países hispanoamericanos. — Cifra.

No hubo batallas serias en los Pirineos

Toulouse, 4.—La Vuelta se encuentra otra vez a las puertas de la llanura y las últimas escarpas pirenaicas no han dado lugar a ninguna batalla seria. De Luchon a Toulouse, los corredores se han visto envueltos en una llovizna —cuando no, bruma— persistente, que no les abandonó hasta 40 kilómetros antes de la ciudad de las violetas. Era demasiado... para nada.

—Sin embargo, la mañana había comenzado alegremente, con los ataques «sonda» habituales. En el kilómetro 15, en el lugar llamado Gaud, Rambsbottom salió adelante, y se permitió el lujo de huir hasta el próximo hito hectométrico, donde ya le cazaron.

—Vencido en el puerto de Ares, Bahamontes desconfió en el de Portet d'Aspet, y confirmó su valor de escalador. Antes no había sido la culpa enteramente suya.

—Los corredores entraron en las tinieblas de la magnífica gruta de Azil, donde ya no sufrieron la lluvia durante 400 metros. No era realmente un abrigo, sino un «azilo».

—Además de sus funciones de director deportivo, Geminiani ejerce verdaderos talentos como abogado de Anquetil. Este era sospechoso de haber derribado a una espectadora en el famoso descenso sobre Luchon. «Ha habido que parlamentar durante veinte minutos con los representantes del orden para hacer que admitieran que, si Anquetil se libró de caer por poco, en cambio él no había derribado a nadie». En verdad, Anquetil sólo había derribado (de asombro), a Geminiani, tras su famosa victoria de montaña.

—Los gendarmes del «Tour» contribuyen también por su parte, al martirologio de la prueba. Uno de ellos ha caído en el descenso.—Alfil.

Próximo pleno de Federaciones de fútbol

Se celebrará los días 12 y 13 del actual

Madrid, 4.—El orden del día para el próximo pleno de Federaciones Regionales y clubs de la Real Federación Española de Fútbol, que se celebrará en los próximos días 12 y 13 del actual, es el siguiente:

Aprobación del acta anterior, nombramiento de seis miembros para el Comité Directivo en sustitución de los seis que por sorteo cesan con ocasión de este pleno, informe del presidente de la Real Federación Española de Fútbol, calendario de Liga y Copa de S. E. el Generalísimo para la temporada 1963-64, estado de cuentas, renovación parcial de la Junta Directiva, conclusiones del fútbol aficionado, ruegos y preguntas.—Alfil.

Los españoles, al finalizar los Pirineos

Toulouse, 4. — Los últimos puertos pirenaicos han sido de provecho para Bahamontes, que ha aumentado su capital-puntos respecto del segundo clasificado en la montaña, el francés Ignolín. Sin embargo, el gran Federico se ha dejado maniobrar en los últimos metros del primer puerto de la etapa, el de Ares, puerto de tercera categoría, con algo menos de 800 metros de altitud. «Me han cerrado el paso», declaraba Bahamontes a la llegada y en su tono era el de quien sentía honda cólera. Es cierto que se levantó ante el rey de la montaña una verdadera barrera, cuando no lo esperaba. Se disputó, ante él, un sprint, en el cual no participó, quizás por falta de reflejos suficientes en tal momento, puesto que franqueó la banderola en primer lugar. Con todo, la reputación de trepadores de los españoles no ha sufrido en absoluto, ya que Soler se clasificaba segundo, seguido por el francés Foucher, y por su compatriota Martín, tras el cual iba Mattio, compañero de equipo de Bahamontes.

Al término de esta jornada, los españoles conservan su puesto, salvo Sebastián Elorza, abandonado en los últimos kilómetros, así como Esteban Martín, víctima de un desfallecimiento tras de sus esfuerzos en los ascensos. Karmany, por su parte, hubo de retroceder, al fin del recorrido, con un ligero enfriamiento, con molestias respiratorias. En las cercanías del Aspet (1.070 metros), Bahamontes tomo sus precauciones y arrancó desde lejos. Un compañero de Anquetil se puso a la rueda del español: Thielin. Rápidamente, Bahamontes dejó atrás a su compañero, al que, ya al pie del puerto, había sacado 20". En la cúspide entre las aclamaciones del público, Bahamontes pasaba en cabeza, con 55" de delantera sobre su compatriota Angelino Soler, con 1 minuto sobre el grupo en que estaban Pauwels, Poulidor, Esteban Martín, Pérez Francés, Van Schill... y luego el pelotón guiado por el maillot amarillo.

En cuanto a Manzaneque las condiciones atmosféricas de esta etapa no le han favorecido. «Un sólo rayo de sol, nos confiaba a la llegada, y hubiera intentado la escapada. Pero la lluvia no me es propicia y este cielo gris me pone triste».

Sólo dos españoles han participado en el sprint final en el velódromo de Toulouse: Pérez Francés, que se presentó en cuarto lugar a las puertas del recinto deportivo y que terminó sexto, y Mas, que logró un magnífico décimoquinto puesto. Los demás españoles, entre ellos Bahamontes, se encontraban encerrados en el pelotón, de donde consideraron peligroso salir.

Antes de la salidad de Luchon, Bahamontes se mostraba confiado. «No he renunciado todavía a ganar la Vuelta a Francia, nos decía. De aquí a París tengo mucho tiempo por delante, y en los Alpes oirán ustedes hablar de mí. Yo no me dejaré hacer otra vez lo del puerto de Ares».

T.V.E.

PROGRAMAS PARA EL DIA 6

Programa de sobremesa: 2, Carta de ajuste; 2'15, Presentación; 2'17, Cada semana una historia (hoy, Policía Municipal de Barcelona); 2'30, Panorama; 2'45, Plaza de España; 3, Telediario; 3'25, El hombre, ese conocido (guión, Jaime de Armiñán; intérpretes, Gracita Morales, Elena María Tejeiro, Irene Gutiérrez, Mes Casas, Rafaela Aparicio, José Bodalo, Antonio Ferrandis, Alfredo Landa, José María Prada y José Morales); 3'40, Todos los deportes (por Miguel Ors); 4, La nueva geografía (guión, Santiago Riopérez y Milá); 4'15, «Los ángeles azules» (telefilm seriado); 4'45, Final del programa.

Programa infantil: 5'45, Carta de ajuste (juegos infantiles); 6, Walter y la familia Corchea; 6'30, «Jim de la Selva» (telefilm seriado); 7, Telepequediario; 7'15, Solo para menores de 16 años (por el Padre Urceaga); 7'30, Final del programa.

Programa de noche: 7'31, Presentación; 7'32, Nueva época (espacio cultura, dirigido por Luis Miravitles); 8, «Flecha rota» (telefilm seriado); 8'31, Viaje con música (Navarra); 9, Loretta Young» (telefilm seriado; hoy, «La pregunta»); 9'25, El tiempo; 9'30, Telediario; 9'45, «Tercero izquierda» (intérpretes, Noel Clarasso, Elvira Quintillá, José Luis López Vázquez y Fernando García de la Vega); 10, «La otra cara del espejo» (guión, Manuel Mur Oti); 10'30, Gran Parada; 11'30, Reportaje de la Vuelta Ciclista a Francia; 11'45, Telediario; 12, «Fred Astaire» (telefilm seriado de largo metraje; hoy, «5,6 Dick Up Sticks»); 1, Versos a medianoche («La noche y mis primeras canciones», de Rainer María Rilke, por Manuel Dicenta); Momento musical («La vida en rosa»), Piaf, y Meditación.

ALREDEDOR DE LA VUELTA

Pérez Francés: "La clasificación puede decidirse en el Iserán o Gran San Bernardo"

Otaño: "Bahamontes está mejor que cuando ganó el Tour"

Toulouse, 4.—(Servicio especial de Alfil).

Bahamontes ha sido hoy el primero en felicitar a su coequipier por el triunfo de la etapa. Este «detalle» es altamente significativo, toda vez que el minuto de bonificación no pasa a favorecer a sus contrarios.

Todo está previsto en el equipo de Faul Remy y más en estas etapas de montaña, en las que, hoy como ayer, los grandes favoritos no se han esforzado.

—Férez Francés puede subir algunos puestos en la general y ser uno de los hombres peligrosos hacia el miércoles de la próxima semana, ha dicho Angelino Soler.

Por su parte, el santanderino cree lo siguiente:

—La suerte del "Tour" no está echada. El sábado habrá jornada de descanso, y luego, vendrán los Alpes. La clasificación puede decidirse, casi en el Iserán o Gran San Bernardo. Me encuentro fuerte y existe mucha unión y compenetración entre los Ferrys.

Realmente, los ocho minutos que separan a Pérez Francés del belga Desmet —ocho— no reflejan con fidelidad lo que puede ocurrir en las etapas alpinas, toda vez que el destacado corredor español se encuentra a cinco minutos de Anquetil y a tiempo inferior con relación a Anglade y Poulidor, tercero y cuarto, respectivamente, de la general.

Pacheco se mantiene, con relativa facilidad, en los puestos de privilegio. Me han dicho de este muchacho que es duro escalando, que tiene "tela para rato". Uno al oír tal afirmación ha quedado un tanto perplejo, siéndome aclarado que el corredor español nació en la ciudad de los paños, Sabadell. Efectivamente, Pacheco, que hace poco batió a Anquetil contra reloj, y que en repetidas vueltas a España ha dejado constancia de su facilidad escaladora, puede, de no hundirse, ser el cuarto hombre español que se clasifique dentro de los diez primeros en el Parque de los Príncipes.

Merece consignarse que, en opinión general, Bahamontes es el hombre que más preocupa a los ases franceses y el que más posibilidades tiene de victoria camino de París. Inteligente, fuerte y serena, la carrera que está realizando día a día.

—Yo no puedo ni debo matarme por ganar un minuto a Anquetil y menos pretender ganarlo en descenso a tumba abierta y con tiempo tempestuoso. Comprendo que los aficionados españoles estén impacientes e inclusive nerviosos, pero que tengan calma y confianza en mí. No les decepcionaré a poco que pueda.

Preguntado acerca de su próximo cumpleaños, Bahamontes dijo:

Cumpliré años el próximo martes, y quisiera celebrarlo como se merece. Pero antes, tengo que dar una grata satisfacción a mi esposa, precisamente, dos días antes, festividad de San Fermín.

Existe mucha resignación y confianza en el equipo que dirige Dalmacio Langarica, un conjunto azotado por la adversidad y que lleva perdidos a buenos peones de brega. Elorza nos decía hoy:

—Lo importante está en aguantar bien hasta el sábado. Luego, con un día de descanso y de meditación y con los Alpes a nuestros pies, los españoles daremos guerra. Ya lo verá...

Otaño y Campillo, dos fieles "gregarios" de Bahamontes, tienen una fe ciega en su jefe:

—Está mucho mejor que cuando ganó el Tour, puntualizó Otaño.

—Van a llevarse el Premio de la Montaña "sin querer" y la Vuelta del cincuentenario con una sola pierna, añadió el catalán Campillo.

Mientras el buen humor y la esperanza reina entre los "mayores", los "chavales" españoles que corren el Tour de L'Avenir tienen que ser frenados en sus ímpetus por el ex campeón Gabriel Saura:

—Este año las cosas se nos han dado bien desde el principio. Estamos demostrando que somos los más fuertes. El triunfo de Gómez del Moral se volverá a repetir este año a cargo de un corredor norteño.

Preguntado si tiene esperanzas de que el equipo español se lleve también la "challenge" por equipos, afirmó:

—Esto esperamos todos.

8.855 millonarios

Wiesbaden (Alemania), 5.—En Alemania occidental hay 8.855 millonarios, dos veces más que en 1957, según ha anunciado la Oficina Federal de Estadística.—Efe.

M.C.D.2022

NOTICIAS DE ULTIMA HORA

La Medalla de Oro de Madrid al general jefe de la Misión norteamericana

Se la impuso el alcalde, Conde de Mayalde

Madrid, 5.—El alcalde de Madrid, Conde de Mayalde, ha impuesto la Medalla de Oro de la ciudad al mayor general José Caldara, jefe de la misión militar norteamericana en España.

Al acto asistieron el Ayuntamiento en pleno; embajador en España, señor James Wordward y señora y alto personal de la Embajada de los Estados Unidos y de la misión militar norteamericana en nuestro país.

El secretario de la Corporación leyó la moción de la alcaldía en la que se exaltaba la colaboración prestada por el general Caldara y por las fuerzas aéreas norteamericanas en España y los merecimientos que le hacían acreedor a tan alta condecoración.

Seguidamente, el alcalde pronunció unas palabras en las que dijo que el acto que se celebraba constituía una gran satisfacción para el Municipio y para los amigos del general, pero, al mismo tiempo, envolvía un matiz de tristeza porque era como una despedida a estos amigos que iban a dejarnos.

El general Caldara —agregó— ha demostrado que es un buen amigo de España y en todo momento se ha producido con una gran generosidad, tanto él como los elementos de las fuerzas aéreas norteamericanas a los que hemos tenido que recurrir en algunas ocasiones y que nos han prestado ayuda valiosísima. El general Caldara ha hecho traer a Madrid infinidad de medicinas que han salvado la vida de numerosos madrileños y los Pratos norteamericanos han traído también un vario instrumental docente. Quiero destacar sobre todo la gran cordialidad que ha presidido nuestras relaciones y el afecto que ha sabido fortalecer el general Caldara entre los dos países que se comprenden y se respetan. Por estas razones y por los méritos excepcionales del general Caldara el Ayuntamiento acordó conceder esta medalla que voy a imponerle.

Entre grandes aplausos el alcalde impuso la condecoración al ilustre militar norteamericano quien pronunció unas palabras expresando su gratitud al Ayuntamiento por su acuerdo y dijo que este honor correspondía a cuantos han colaborado con él en las fuerzas aéreas norteamericanas y que serviría para tener siempre presente su estancia inolvidable en Madrid, entre los españoles.—Cifra.

Desaparece repentinamente de El Cairo el embajador del Yemen

El Cairo, 5. — Se anuncia la desaparición repentina de Ahmed Mohamed El Bacha, hasta ahora embajador del Yemen en El Cairo.

El anuncio ha sido hecho indirectamente al comunicarse oficialmente en la capital del Yemen, que ha sido designado nuevo embajador Hamoud El Gaifi, antiguo ministro de Defensa y que la semana próxima presentará sus cartas credenciales al presidente Nasser.

Fuerte protesta de China a Rusia

Por la petición soviética de que sean llamados tres diplomáticos chinos actualmente en Moscú

Pekín, El Ministerio chino de Asuntos Exteriores ha entregado en la Embajada de la URSS en Pekín una "fuerte protesta" por la petición rusa de que sean llamados por el Gobierno de la China roja tres diplomáticos chinos en Moscú, según informa la agencia "Nueva China".

Como se recordará, tres diplomáticos y dos ciudadanos chinos que se encontraban en Rusia han sido acusados de distribuir en la Unión Soviética copias de la carta del partido comunista chino del pasado 14 de junio, que iba dirigida al partido comunista soviético.

Los cinco chinos "non gratos" ya han regresado a Pekín.

La protesta china señala que la petición rusa es "unilateral y carece de fundamento". Los argumentos expresados en la misma son similares a los contenidos en la declaración del 29 de junio del Ministerio chino de Asuntos Exteriores y viene a corroborar las diferencias ideológicas profundas que existen entre los dos países comunistas.

La nota de protesta dice que "es perfectamente normal", que el personal oficial de un país socialista destacado en otro país socialista pueda distribuir copias de los documentos públicos por sus respectivos Gobiernos.

El principio de reciprocidad debe ser observado unánimemente por los países interesados y, en ninguna circunstancia puede ser conculcado por uno de ellos, añade la protesta china.

La nota del Ministerio chino del exterior dice textualmente a continuación: "En lugar de publicar la carta china del pasado 14 de junio, la Unión Soviética ha obstaculizado la actividad normal de la Embajada china en Moscú. De esta forma la URSS ha aumentado las diferencias ideológicas entre los dos partidos y ha creado nuevos obstáculos a las negociaciones bilaterales chino-soviéticas. No obstante, el Gobierno de la China popular no ordenará la adopción de medidas similares contra los órganos y personal oficiales acreditados en China.

El Gobierno chino tiene la esperanza de que el Gobierno soviético no adopte más medidas que dañen la unidad ideológica de los dos países y sus mutuas relaciones.—Efe.

El partido comunista será puesto fuera de la Ley en Perú

Quito, 5. — La prohibición del partido comunista en Ecuador va a ser solicitada del Congreso por el Gobierno, según ha sido anunciado por el vicepresidente, Varea Donoso.

Los terroristas comunistas ecuatorianos podrán ser condenados a penas muy severas, cuando el partido sea puesto fuera de la ley.

Varea añadió que estas medidas son las únicas que permitirán hacer frente al plan comunista de subversión en el país, apoyado por el castrismo.—Efe.

España es, por su espíritu, la mayor reserva de la civilización occidental cristiana

Declaraciones del Dr. José Marcos, de Asunción

Madrid, 5.—España es, por su espíritu, la mayor reserva de la civilización occidental cristiana; por su ejemplo, la lección más notable para una transformación social y por su fuerza, el baluarte anticomunista de Europa, ha declarado el doctor José Marcos, ingeniero miembro de la Junta Municipal de Asunción; asesor de la Presidencia de Paraguay y vicedirector del diario «Patria», que estos días visita Madrid, dentro de un viaje mundial de información y documentación, sobre el que debe de elevar un informe a su Gobierno.

Al ser preguntado sobre las relaciones entre España y Paraguay, contestó:

—«Optimas. Están señalando su apogeo. Para ello ha servido la simpatía común que existe entre el presidente Stroessner y el Generalísimo Franco; la actividad y cariño puesto en el fomento de esas relaciones por los cancilleres de ambas naciones, doctores Castiella y Lapeña; el concurso eficaz, práctico y ejecutivo del ministro español de Comercio y el de Industria y, canalizando todo esto, la acción dinámica, fecunda, permanente, llena de amor por Paraguay y España del embajador en Asunción, señor Giménez Caballero, que se adentró en el alma paraguaya y conquistó el galardón de «hijo predilecto de la ciudad de Asunción», el único título concedido en los últimos 25 años.

Seguidamente añadió que ningun concurso, ni siquiera de organismos internacionales de los que Paraguay es accionista, ha sido tan amplio, generoso, efectivo y rápido como el logrado en los convenios con España.

Preguntado sobre su opinión de la Prensa española, dijo:

«He leído numerosos diarios y revistas. Encuentro matices distintos, enfoques diferentes pero todos con alto sentido constructivo. Así debe ser la Prensa si quiere cumplir la gran misión que la Providencia le ha asignado y no malograr el tremendo poder que supone.

Señaló que sería interesantísimo un mayor contacto entre los medios informativos españoles y paraguayos que, a su juicio, podría canalizarse por una relación más estrecha entre la Asociación de la Prensa Española y Prensa paraguaya, cuyo directorio le pertenece.

En sus palabras, el señor Marcos subrayó la amistad hispano-paraguaya y se refirió a la importante labor que desarrollan en su país expertos españoles al servicio de la Unesco.

Mi visita —terminó diciendo— supera todo lo esperado y me convence de que el mejor procedimiento para conocer los pueblos y saber la verdad es visitarles e ir a buscarla. Creo que Paraguay y España no sólo tienen orígenes comunes, sino que les espera idéntico destino. Puntales de la paz en cada continente, defensores de las virtudes cristianas y de la dignidad del hombre y de la familia, es mucha la tarea que tienen que cumplir en el mundo.

Sólo pido a Dios que me permita ver cómo la verdad española y la verdad paraguaya triunfan en un mundo confuso y temeroso, donde los dos países saben lo que son y lo que quieren.—Cifra.

DE GAULLE regresa a París

París, 5.—El presidente de la República, general De Gaulle, ha llegado a París a las 17'55.—Efe.

ACUERDO FRANCO ALEMAN PARA FABRICAR UN TIPO DE AVION

Bonn, 5.—Según se anuncia oficialmente, Francia y Alemania Occidental han firmado un acuerdo para la fabricación conjunta de un tipo de avión de despegue vertical.—Efe.

Atentado frustrado contra el vicepresidente del Camerúm

Le hicieron varios disparos pero resultó ileso

Buea (Camerún), 5. — El vicepresidente del Camerún, John Foncha ha salido ileso de un atentado perpetrado a principios de esta semana contra él por unos terroristas que abrieron fuego contra su automóvil en la región de Bamileke, según ha sido revelado hoy.

El vicepresidente acababa de pronunciar un discurso en la localidad de Bafang y se dirigía, en un coche negro a una población cercana, escoltado por dos camiones llenos de soldados.

Los disparos se sucedieron durante medio kilómetro, aproximadamente, del recorrido al atravesar un espeso bosque y varios rebotaron en el coche de Foncha, aunque ninguno logró atravesar la carrocería de acero especial. Sin embargo, varios soldados de la escolta resultaron gravemente heridos. — Efe.

DESDE 1837 DEDICADOS A CALIDAD

ECONOMIA Y RENDIMIENTO EN LA RECOGIDA DE LA PATATA

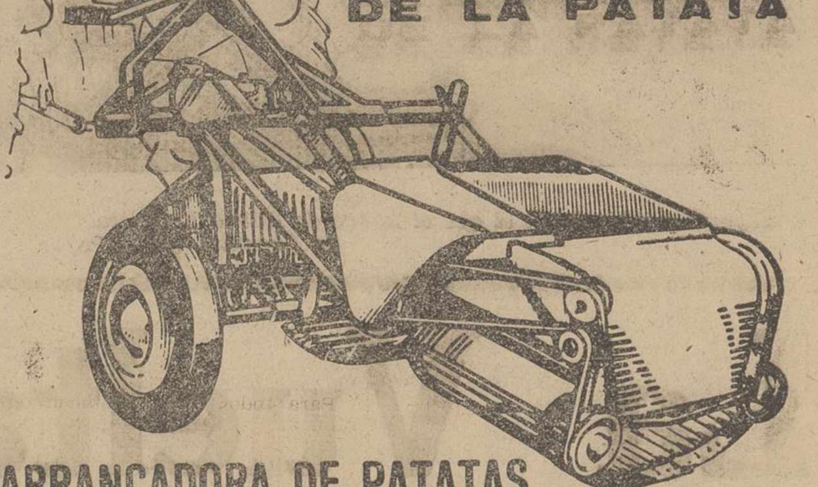

ARRANCADORA DE PATATAS JHON DEERE AL-100

Deja alineadas y limpias las patatas sin dañarlas.

Con un costo de 45.-Ptas. por Ha.

Y un rendimiento de 1 Ha. levantada por cada 3 horas de trabajo.

REMY

Por una agricultura mejor ...

RICARDO MEDEM-JOHN DEERE
SOCIEDAD ANONIMA

PALENCIA Avda. de Manuel Rivera, 38

GUIA MEDICA

F. DIEZ BLANCO
REUMATOLOGO
Del Dispensario Antirreumático de la Facultad de Medicina de Barcelona
Directivo de la Sociedad Española de Reumatismo
Enfermedades reumáticas, lumbago, ciática
María de Molina, 18. Tef. 24804
VALLADOLID

P. ANDRES G. CUENA
Jefe del Servicio de Medicina Interna de los Establecimientos Provinciales de Beneficencia, por oposición
RAYOS X
Mayor, 10 y 12. De 11 a 2. Telf., 2480

Carlos Illera Palsán
CONSULTA EN BERRUGUETE, NUMERO 8
PRIMERO, DERECHA

ELADIO PEÑALBA DIEZ-QUIJADA
MEDICO BACTERIOLOGO MUNICIPAL
Análisis clínicos — V. Calderón, 12

C. REGUERA PEREZ
Puericultor Titulado
Enfermedades de los niños
RAYOS X
Consulta de 12 a 2
Pl. San Lázaro, 2, 2.º
Teléfono: 3683

JOSE HERRANZ
MEDICO DENTISTA
De la Beneficencia Municipal, por oposición
Burgos, 22

CONSULTA DE RADIOLOGIA Y FISIOTERAPIA MEDICA
DR. SANTOS CAPILLA
PROFESOR DE LA FACULTAD DE MEDICINA
Rayos X. — Tomografía. — Onda Corta. — Inductotermia. — Ultrasonda. — Radiaciones Infrarrojas y Ultravioletas. — Corrientes galvánica y farádica. — Electrodiagnóstico
Avda. Modesto Lafuente, número 11
De 12 a 4

RAFAEL M. ALMEIDA
Médico-Jefe del Hospital Provincial por oposición
RAYOS X
Horas de consulta: de 11 a 2
Mayor Pral., 178, 1.º, Izda. Tel. 1563

OPTACIANO DURANTEZ MAYO
PUERICULTOR TITULADO
Ex-Profesor A. de la F. M. de Barcelona
Especialista en niños. Rayos X
Consulta de 12 a 2
Becerro Bengoa, 28 Tfno. 1324

Teógenes Manuel Aguilar
ESPECIALISTA EN ENFERMEDADES DE LOS NIÑOS
Consulta de 12 a 2
MAYOR, 28

Ventura Fernández López
PULMON, PLEURA, CORAZON
RAYOS X
MENENDEZ PELAYO, 58

ALFONSO GONZALEZ
Médico Odontólogo RAYOS X
Mayor, 156

José M.ª Martín Barbán
Medicina y Cirugía del aparato digestivo
Consulta, de diez a una
Becerro de Bengoa, 24. — Telf., 3041

AGUSTIN P. HIGELMO
CIRUJANO-TRAUMATOLOGO
Calvo Sotelo, 1
(Jardinillos), de 12 a 1. Telf., 1802

Dr. J. Mateo Romero
Especialista de pulmón y corazón.
Profesor A. de la Facultad de Medicina de Valladolid. Exploraciones radiológicas y electrocardiográficas a domicilio.
Consulta en Martínez de Azcoitia, 3

SANTIAGO MORO
MEDICO - PUERICULTOR
Médico ex interno de la Casa Salud Valdecilla
ESPECIALISTA EN NIÑOS
RAYOS X
Consulta de 11 a 2 y de 4 a 6
Mayor Pral., 116, 2.º. Telf., 1451

Dr. Joaquín D. Cascón
MEDICINA Y CIRUGIA DE LOS APARATOS URINARIOS Y DEL GENITAL MASCULINO
Consulta de 11 a 1. República Argentina, núm. 6. Tel. 2505

S. PAJARES GARCIA
Médico Jefe de los Servicios Provinciales de Puericultura, por oposición
Consulta de Puericultura y Enfermedades de los niños
RAYOS X
Calvo Sotelo, (Jardinillos), 2, 1.º dcha.
Horas de 12 a 2 Teléfono, 16..

JOSE L. DE GUZMAN
Consulta de 12'30 a 2
PARTOS Y CIRUGIA DE LA MUJER
R. Argentina, 4. Teléfono, 2065

DR. JESUS CASAÑE MORO
Especialista de Aparato Digestivo
MEDICINA, CIRUGIA Y RAYOS X
Ex Médico del Servicio Médico Quirúrgico de Aparato Digestivo del Hospital Provincial de Madrid
Consulta de 11 a 2
Martínez de Azcoitia, 8 - 1.º Tel. 1891

Manuel Junco Calderón
Garganta, nariz y oídos
Consulta y operaciones, de 11-1 y 4-6
Marqués de Albaida, 1. — Telf., 2094
Primero y tercer jueves de mes en Alar del Rey, de 10 a 12 y Cervera de Pisuerga, de 1 a 3

D. DACIO CRESPO H. DE MEDINA
JEFE DE LOS SERVICIOS DE CIRUGIA DEL HOSPITAL PROVINCIAL
Consulta de 12 a 2 y de 4 a 6
Teniente Velasco, 1 (detrás de la iglesia de San Lázaro).—Telf., 1456
Operaciones y urgencias:
SANATORIO DE LA CRUZ ROJA Teniente Velasco, núm. 9. Telf., 3836

ALFREDO PRIETO VIDAL
ENFERMEDADES NERVIOSAS Y MENTALES
Director del SANATORIO SAN LUIS
Ex Director del Instituto Psiquiátrico de San Boy (Barcelona)
CONSULTA DE 1 A 2.30 PLAZA SAN LAZARO.

DOCTOR JOSE S. VINUESA
CIRUJANO - UROLOGO
Ex-profesor A. de la Facultad de Medicina de Valladolid
RIÑON-PROSTATA-VIAS GENITO-URINARIAS
Consulta de 11 a 1
Mayor, 61, 1.º Teléfono, 2865

CESAR ROJO DEL NOZAL
MEDICO-PUERICULTOR DEL ESTADO
por oposición
Profesor A. de Pediatría en las Cátedras de Valladolid y Madrid
ESPECIALISTA EN NIÑOS
Consulta: Mayor, 56.—Tlf. 3420 Domicilio: José Antonio, 18, 3.º—Tlf. 3281
Mañana: 10'30 a 1
Tarde: Horas convenidas Palencia

FELIPE MARTIN R. ESCOBAR
Médico Electro-Radiólogo
TOMOGRAFIAS. — Radiografías seriadas. — Aparato portátil
ULTRASONIDO. — Onda Corta. — Corrientes eléctricas
Consulta de 11 a 2 y 4 a 6. Plaza de León, 2. Teléfono, 1352

DR. ERADIO ALONSO DEL CAMPO
APARATO DIGESTIVO RAYOS X MEDICINA Y CIRUGIA
Médico A. por oposición de la Escuela Médico-Quirúrgica de Patología Digestiva del Hospital de la Santa Cruz y San Pablo, de Barcelona
D. Sancho, 10 Teléfono 3790-177 Consulta de 11 a 2

D. Tomás Miguélez Bustamante
CIRUJANO

J. DURANTEZ CAMINERO
MEDICO OCULISTA
del Servicio de Oftalmología del Hospital Provincial de Madrid
Consulta en D. Sancho, 10 Teléfono, 3182
(Edificio Banco Español de Crédito)

Dr. ABILIO BURGOS DE PABLO
Director del Dispensario Antituberculoso del Estado
Jefe del Equipo Móvil Provincial de Fotoseriación
Pulmón y Corazón
Muro, 2-2.º (detrás del Gobierno Civil). Teléfono: 3790-135

A. DORRONSORO CRUZ
ESPECIALISTA DEL APARATO DIGESTIVO
(MEDICINA, CIRUGIA, RAYOS X)
Consulta de 11'30 a 2. José Antonio, 47. Operaciones: Clínica San Bernabé

PROF. DR. CESAR FERNANDEZ-RUIZ
CIRUGIA DE LA MUJER. — PARTOS
Profesor de Ginecología de la Facultad de Medicina
Jefe de la Maternidad — Maternólogo del Estado
CONSULTA DIARIA: de 1 a 3 Palencia
Mayor Principal, 33. Teléfono, 1533
Operaciones y urgencias: Sanatorio de la Cruz Roja
Teniente Velasco, 9 Teléfono, 3809

J. M. Miguel Marcos
Consulta de 11 a 1
B. de Bengoa, 28, 1
Teléfono 3587
De la Sociedad Española de Cardiología
CORAZON - VASOS - PULMON. — Rayos X. Electrocardiografía

JULIO AGUADO MATORRAS
MEDICO EX-INTERNO DE LA STAEDTISCHE Frauenklinik de Bremerhaven (Alemania)
ENFERMEDADES Y CIRUGIA DE LA MUJER. PARTOS
Consulta de once a una y de cuatro a seis. Mayor, 130, 2.º
Teléfonos: Consultorio: 29-34. Domicilio particular: 20-05
y Clínica de la Cruz Roja

DOCTOR CALLEJA
MEDICINA Y CIRUGIA DE LA MUJER.—PARTOS
Ignacio Martínez de Azcoitia, 9, 2.º
Consulta de 12 a 2.—Teléfono 3400

CIRUGIA OCULAR
A. SECO CARRANCIO
Jefe de los Servicios de Oftalmología del Hospital Provincial
R. Argentina, 6 PALENCIA

Las fiestas de la independencia argelina

Ciento un cañonazos anunciaron el comienzo de los actos conmemorativos

Argel, 5. — Ciento un cañonazos han sido disparados poco después de la medianoche, anunciando el comienzo de los actos conmemorativos de la independencia.

Millares de argelinos han pasado la noche en vela mientras el resplandor y el continuo estallar de fuegos artificiales lucía y tronaba en casi todas las calles.

El primer ministro Ben Bella, ha presenciado un desfile popular y esta noche se dirigirá a toda la nación.—Efe.

KRUSCHEF regresó a Moscú

Moscú, 4.—El primer ministro soviético, Kruschef, ha regresado hoy a esta capital, procedente de Berlín Este.—Efe.

MEJORA EL PRESUNTO SUCESOR DE KRUSCHEF

Moscú, 4.—La salud de Frol Kozlov, virtualmente sucesor de Kruschef y primer vicesecretario del partido comunista soviético, ha mejorado notablemente, esperándose que se reintegre a su trabajo muy pronto.

El anuncio lo ha hecho el viceprimer ministro, Mikoyan, quien no precisó fecha en la cual se reincorporará Kozlov a sus tareas. De otras fuentes se asegura que lo hará muy pronto y que tiene probabilidades de llegar a ser nombrado presidente del Soviet Supremo.—Efe.

DELEITESE CON UN BUEN LIBRO

PIDA LAS ULTIMAS NOVEDADES A

G. I. DIARIO-DIA

Un viaje al margen de reivindicaciones territoriales

(Viene de primera página)

los dos países, al margen de toda reivindicación territorial y de cualquier resabio de trazados de límites fronterizos, es muy aleccionador. Para los impacientes puede que esto no sea nada, pero, si el hecho es visto a los dieciocho años de una guerra devastadora, en la cual Francia y Alemania fueron principales actores, el solo hecho del viaje y su consideración de hecho normal es ya algo que debemos valorar muy alto: no ha sido el primero de estos viajes de intercambio entre Alemania y Francia, entre De Gaulle y Adenauer, pero precisamente por su continuidad es por lo que debe ser considerado en toda su importancia.

Ahora bien, si el camino directo entre Bonn y París parecía fácil, ante unos poderes extraeuropeos que parecían despreocupados de la suerte de Europa concretamente ante la actitud de la Gran Bretaña postimperial y los Estados Unidos desbordantes de poder propio, ahora cuando la Gran Bretaña siente el aislamiento pese a los restos imperiales, y los Estados Unidos ven que tampoco pueden vivir frente al mundo comunista con sus propias fuerzas, ahora, repetimos, de nuevo el camino franco-alemán se llena de obstáculos que, si no la impiden, por lo menos retrasan la marcha hacia la trabazón más sólida de los intereses y la cordialidad franco-alemana. Hay que tener en cuenta, esto es muy importante, que ya no es Alemania la que está aislada, sino que es Francia la que se siente amenazada de aislamiento, lo que más que cosa alguna pone bien en evidencia la transformación y el cambio en el juego de fuerzas internacionales que se ha producido entre 1945 y nuestros días. Un nuevo juego de fuerzas impone unas nuevas visiones de la estrategia de las alianzas y, por lo tanto, del valor real de cada país dentro del reajuste vital que el mundo, el libre y el soviético, están necesitando con la mayor urgencia.

Alemania ha recibido dos duras lecciones, la de 1918 y la de 1945, y por ello sabe perfectamente hasta dónde puede conducir el afán ilimitado de hegemonía universal o la necesidad de batirse estando aislada; pero Francia, a pesar de que los últimos años no le han sonreído, puede que desconozca por haber aparecido como victoriosa en las dos grandes tragedias europeas esta tremenda servidumbre del aislamiento y por ello, con De Gaulle quiere hacer un papel demasiado independiente, ser cabeza del acontecer universal actual, para lo cual, y con admirable esfuerzo, intenta por su cuenta y riesgo la aventura atómica, la fuerza propicia decisiva que le permite autodeterminar sus destinos, lo cual nos parece hermosa posición nacional pero desorbitada ante la tremenda realidad de otros poderes que se han adelantado y pesan decisivamente.

Pero ocurra lo que ocurra en Bonn y aun pensando en la nueva política que imponga a su tiempo el señor Erhard, es muy posible que de esta reunión, en virtud del tratado franco-alemán de cooperación, firmado en París el 22 de marzo, salgan resoluciones importantes, acuerdos positivos y, sobre todo, por el solo hecho de esta reunión se dé la sensación a Londres y a Wáshington de que también, sin ellos, Europa sigue siendo una gran fuerza, una poderosa realidad con la que hay que contar.

M.C.D.2022

Villarramiel

UN CANTEMISA

Hay acontecimientos en los pueblos que merecen grabarse en letras de oro en los sitios más visibles para perenne recuerdo y constante ejemplo de las futuras generaciones, ya que ellos encierran una lección tan necesaria que de otro modo caen en el olvido y queda reducido a la breve alegría de unas horas.

Tal acontece con la efemérides vivida en Villarramiel en la primera y solemne Misa del hijo del pueblo don Tomás Valverde Rodríguez, hijo de nuestros particulares y queridos amigos don Dionisio Valverde, farmacéutico de esta localidad y doña Socorro Rodríguez.

Porque asistir al Santo Sacrificio de la Misa todos los días, o dominicalmente, lo hacemos con la unción propia de tan Eterno Sacrificio. Pero en este acto quiero reflejar el hecho en sí y la persona que sube a ser digno ministro de tan Eterno Señor.

Elegir una carrera, ser un negociante, brillar en la sociedad del dinero, esto es corriente y lo hacen y desean la mayoría de los hombres de nuestra actual sociedad. Mas renunciar precisamente a estas comodidades, dar de espaldas al mundo, buscar la compañía de los pobres y de los pecadores como hizo el Gran Maestro Jesús, esto ya supone un mayor sacrificio, aquí estriba la grandeza de este acto que ha celebrado Villarramiel.

Cuando hemos visto subir las gradas del altar —bellamente iluminado a Tomasín (como íntimamente le llamamos en el pueblo), cuando totalmente transformado ofrecía a Dios no sólo la Hostia pura del Sacrificio, sino también él mismo se hacía sacrificio, y sin dejar las características de simpatía, sonrisa, juventud y amistad: renuncia a cuanto suponga vida ajena a quemarse en holocausto divino.

Cómo se emocionó todo el pueblo. Cuántas lágrimas de emoción. Cuántas oraciones vibraron al unísono en el momento cumbre de la Elevación. La respiración se contuvo. El pueblo todo presente allí era un solo hálito que quería ser una misma cosa con el misacantano.

Después llegó el besamano, las enhorabuenas a padres, hermanos, familiares, etc. Lo secundario, lo que podríamos llamar accidental, ya que por ser externo pasa como humo e incienso quemado.

La lección permanente y que don Tomás Valverde Rodríguez, nuevo Sacerdote de Dios ha destacado, es la de ser ya un Siervo humilde de Jesús. Que cuando nuestras culpas nos fatiguen y puedan llevarnos al borde del abismo, ya tenemos otro amigo que nos las puede limpiar.

Ya nos puede decir «Quiero ser limpio...» y nos puede unir en matrimonio, y al recién nacido, que llega dando voces de vida, pero con una mancha de pecado que le impide ser miembro del redil de Cristo le dice: «Ven te lavo con agua bautismal», y queda como un crisol.

Y cuando el hambre de Dios nos quejamos y acercarnos al Gran Banquete de DIOS necesitamos, él, el Sacerdote de Dios, nos dará a Cristo en Eucaristía. Por ello decía al principio que estas efemérides deben ser esculpidas en letras de oro para que los jóvenes las aprendan y sigan, los hombres maduros formen hogares donde se formen estos Sacerdotes y los viejos tengan el consuelo de saberse consolados en los postreros instantes y así como ven sus sucesores terrenos también queda la levadura de pastores espirituales.

Para todos mi más sincera enhorabuena, muy especial para el nuevo Ministro de Dios a quien deseo grandes éxitos en su Ministerio Sacerdotal y de manera particular a sus padres don Dionisio y doña Socorro a quienes les felicito efusivamente.

El Corresponsal, ANSELMO PEREZ MARTINEZ.

Caballero: Su abrigo, trinchera, gabardina
CASA MARTIN
PALENCIA
Mayor, 64. — Teléfono, 2296

Crónica de Frechilla

Perspectivas campesinas ante la recolección

Próxima la fecha en que han de dar comienzo las faenas de siega de la cebada, ya que los demás cereales como es sabido vienen en general algo más retrasados, podemos dar un avance de las perspectivas que ofrece la cosecha presentada en este término, a título de juicio recogido por los bien informados, aunque si bien es cierto resulta un tanto prematuro hacer vaticinios toda vez que aún falta el factor grana tan sometido a tantas inclemencias climatológicas.

En cuanto a cebada está presentada francamente buena, no siendo de preveer se presente fenómeno alguno que la merme dado lo avanzado del tiempo para su recogida.

Referente a la cosecha de trigo, en términos generales no pasa de regular, que ya está bien decir, teniendo en cuenta las escasas lluvias de primavera, que han motivado que la clase de trigo «blanquillo» en su última fase no pueda alcanzar el rendimiento que siempre es de esperar, mas si a ello se aduce como dicen los labradores la elevada alza experimentada en el mercado de salarios para la actual temporada de verano, resulta que una vez más ven sus esperanzas defraudadas ya que el aumento en el precio del trigo no llega a compensar las diferencias entre la poca mejor recolección y coste de ella.

De avena ya puede considerarse como mala salvo alguna ligera excepción, pues mucho de ello no es fácil su siega, y refiriéndonos a leguminosas hubiera sido una solución de no haber faltado las aguas para su nacimiento y ser impacto de las escarchas, por lo que se la considera como mediana, y huelga decir de los viñedos por ser de todos conocidas sus causas.

FIN DE CARRERA

Después de brillantes notas en sus estudios, en los que siempre obtuvo la máxima calificación, ha terminado la carrera de música en el Conservatorio de Valladolid, la bella y simpática señorita Marinita Diez Redondo.

Con tan fausto motivo reciba, tanto la interesada como su distinguida familia, la más sincera felicitación.

Plácido LOPEZ MARAÑA

Crónica de Barruelo

Clausura del Curso en el Taller-Escuela Sindical de Formación Profesional

El día 28 de junio se clausuró el curso en este Taller Escuela, por décimonona vez, ya que este Centro abrió sus puertas por primera vez en el año 1944, en un local alquilado y provisional, pero que dada la aceptación y aprecio con que cuenta entre los padres de familia de Barruelo, su Ayuntamiento, y en la comarca entera, ha sido necesario ampliar los locales en edificio propiedad de la Obra ya que esta Escuela que empezó con menos de cincuenta alumnos en régimen nocturno, tiene hoy los doscientos en régimen diurno y nocturno. Este nuevo edificio que fue inaugurado en 1954 resulta ya pequeño para abarcar todas las necesidades de la Escuela.

En este centro se cursan las siguientes especialidades: en la rama del metal: ajustador matricero, tornero, calderero, forjador, soldador y chapistero.

En la rama electricista: Bobinadores e instaladores de la construcción.

Son muy numerosos los premios y trofeos obtenidos en concursos y competiciones nacionales y provinciales durante todos estos años. En el XVI concurso «Voluntad de Resurgimiento», que anualmente organiza el Frente de Juventudes, quedó en la fase nacional tercero en caldereria Felipe Pérez Torices, de esta Escuela, y en el XVII, recientemente celebrado se obtuvieron seis campeones, cuatro subcampeones y dos accésits.

Este año se han presentado a examen en la Escuela de Maestria Industrial de Palencia buen número de alumnos, con el fin de convalidar sus estudios y darles carácter oficial. Todos obtuvieron buenas notas y consiguieron su objetivo la mayoría de ellos, sobresaliendo entre todos Carlos Vielba Porras, que además es un alumno que todos los meses y todos los cursos tiene unas notas inmejorables. Siendo de notar que este alumno vive en Matabuena, donde residen sus padres y diariamente tiene que andarse 10 kilómetros entre ida y vuelta para asistir a la escuela y no habiendo faltado ni aun los días más crudos del invierno.

También acudieron con puntualidad aun en pleno invierno otros muchos alumnos que vienen de: Vallejo, Cillamayor, Nava, Brañosera, Villabellaco, Villavega, Valle, etc.

También este año han acudido bastantes alumnos a exámenes para becas del P. I. O. y aun todavía no se sabe el resultado, pero el año pasado obtuvo la Escuela 21 becas de este tipo.

Una vez terminado el curso ha quedado abierta al público en una de las aulas del Centro la exposición de trabajos realizados durante el curso, que está causando sorpresa y admiración en cuantos la visitan, por la variedad y perfección de los trabajos realizados.

En los diecinueve años que esta Escuela viene funcionando, pasan de 200 los jóvenes aprendices que una vez terminados los cursos, se colocaron en talleres, industrias y factorías de Bilbao, Baracaldo, Eibar, Zumárraga, etc., y otras zonas industriales de las Vascongadas sobre todo. Allí se colocaron muy bien y son muy queridos y apreciados por los industriales y empresarios.

Ya está abierta en la Escuela la matrícula para ingreso en el próximo curso que, como todos los años, las solicitudes son muy numerosas, y no todos pueden ingresar por falta de plaza. Los exámenes se celebrarán a mediados de septiembre, pudiéndose presentar los comprendidos entre los 12 y los 17 años, ambos inclusive.

Para el próximo curso se pretende crear un curso intensivo de modalidad minera acogido al régimen becario del Patronato Nacional de Protección al Trabajo, para alumnos comprendidos entre los 18 y 42 años, los cuales percibirán un salario por asistencia, así como todos los beneficios de seguridad social (plus familiar, mutualismo laboral, Seguro de Enfermedad, accidentes, etc.). Las gestiones para la creación de este curso van muy avanzadas y por buen camino, lo que permite esperar que en octubre próximo empiece dicho curso intensivo.

Los padres de los chicos de Barruelo, que tanto se preocupan de la enseñanza y educación de sus hijos, se han percatado ya de la importancia de esta Escuela que tienen al alcance de la mano, formación de sus hijos y que, además de no costarles un céntimo, los que hacen los tres cursos de aprendizaje reciben una gratificación mensual en metálico como premio a la asistencia y aplicación que va desde 90 a 200 pesetas.

Como ya hemos indicado, los que asisten a este Centro, además de la especialidad que adquieren para el futuro, pueden también mediante convalidaciones, hacer estudios superiores, ya que las asignaturas que aquí se cursan son las mismas que en Bachillerato, a excepción de Lenguas, que una vez aprobadas, se puede obtener dicho título.

Actualmente está al frente de esta Escuela, don José María Pérez Correas, el cual, con su gran competencia y con su celo y espíritu de trabajo, ha conseguido aumentar el gran prestigio que éste tenía ya en toda la comarca.

El viernes, día 28 de junio, todo el profesorado de la Escuela se reunió con su director en una cena de hermandad, con el fin de cerrar el curso y al mismo tiempo hacer la despedida de soltero del señor director, que se casará dentro de breves días en Palencia. Se brindó por la Escuela y por su director.

Sólo queda ya animar al Patronato de la Escuela, al director y profesores a continuar esta estupenda labor formativa que los hijos de Barruelo, sin duda alguna saben y sabrán siempre agradecer a la Obra Sindical que con tanto desvelo se ocupa de la buena instrucción, educación y formación de sus hijos.

PRIMERA MISA

El domingo 30 de junio cantó su primera misa el Rvdo. D. Jesús García Gómez, Salesiano e hijo de Barruelo, donde residen sus padres y familiares. Se le tributó un gran recibimiento a la puerta de la iglesia. La ceremonia comenzó con el canto del «Veni Creator», cantado por los HH. Maristas y seminaristas de Barruelo, que están de vacaciones. La misa de «Angelis» fue cantada a dos coros de niños y niñas.

El sermón corrió a cargo de don Porfirio Villegas, el cual hizo una exaltación a Cristo Sacerdote, al Hombre Sacerdote, y terminó diciendo que a pesar de la gran dignidad que ello supone, todos, hasta los mineros y sus hijos, pueden ser sacerdotes.

Durante el besamano se cantó el Te Deum en acción de gracias. Actuaron de padrinos: Rvdo. D. Tomás Alonso del Río, eclesiástico; don Joaquín Rico y doña María del Carmen García, de manos, hermanos del misacantano; don Jesús García y doña Amadea Gómez de honor, padres del misacantano.

Que sea enhorabuena y que el Señor le dé muchos años de trabajo para que pueda cumplir con la sagrada misión que se ha impuesto al tomar las sagradas órdenes.

SOLEMNE TE DEUM

El día de San Pedro, después de misa de doce, tuvo lugar en la parroquia un solemne Te Deum en acción de gracias por la elevación al Trono Pontificio de S. S. Paulo VI. A continuación, salió la procesión del Sagrado Corazón, que recorrió triunfalmente las principales calles del pueblo.

Tanto el Te Deum como la procesión, estuvieron presididos por el Reverendo Sr. Cura Párroco y autoridades.—*El Corresponsal.*

Otra Bandera blanca en Cubillas de Cerrato

DON VALENTIN TORRE, nuevo ministro del Señor

El Reverendo don Valentín Torre, hijo del pueblo, nuevo sacerdote.

Por estas tierras palentinas, donde Dios siembra las vocaciones religiosas a manos llenas, vuelven a florecer esas enseñas milagrosas que son las banderas blancas, pregones de nuevos ministros del Señor.

Cubillas de Cerrato tiene un puesto relevante en esta pugna de dar a la Iglesia nuevos sacerdotes, que lleven por Castilla y el mundo entero el mensaje divino, envuelto en la candidez de nuestros pueblos, que ahora huelen a pan y a cosecha inminente. Aún ondean los restos de otras dos banderas que en años anteriores tuvieron la misión de anunciar la plenitud de otras vocaciones. Y ahora es la tercera la que completa el ramillete de frutos vocacionales de esta aldea sencilla que sabe de almas para Dios y los hombres.

El Reverendo Valentín Torre, hijo del pueblo, formado en nuestro Seminario Diocesano, fue ordenado Sacerdote por el Obispo de Palencia, la mañana de la festividad de San Pedro, en el Seminario Mayor de nuestra capital.

El domingo, día 30 se celebró en Cubillas una solemne Misa en honor del ordenado. Fue oficiada por el Cura Párroco; y cantada por los Seminaristas y jóvenes del pueblo y presidida por las autoridades locales. A continuación tuvo lugar el besamanos del nuevo Sacerdote. Acto que revistió una profunda solemnidad, y al que acudió todo el pueblo para ofrecer su emocionado ósculo al nuevo Ministro del Señor, mientras se cantaba un «Te Deum» solemne, en acción de gracias. Después de más de veinte minutos de continuo desfile ante las manos recién consagradas del hijo del pueblo, éste dirigió a los asistentes unas palabras, repletas de emoción y agradecimiento; y es que era el corazón el que las dictaba en esa hora jubilosa para todos. El acto finalizó a la una de la tarde con la bendición del Santísimo, impartida a todo el pueblo por el recién ordenado mientras sentidos cánticos eucarísticos daban remate a la jornada tan emotiva, que ponía otro jalón histórico en la vida religiosa de Cubillas.

El día 1, a las doce de la mañana, el Reverendo Valentín Torre, ofició su primera Misa solemne en el Monasterio Cisterciense de San Isidro de Dueñas, al que le unen estrechos lazos de convivencia, gratitud y amistad. Una nutrida asistencia de familiares y amistades de Cubillas y Dueñas, acompañó al misacantano en tan memorable fecha. Fue padrino de honor el Reverendo Padre Buenaventura Ramos, Abad de dicho Monasterio. Padrino de altar el Reverendo don Mario Martín, Párroco de Cubillas de Cerrato. Y ocupó la cátedra sagrada el M. I. Sr. D. Isaac de la Torre, Rector del Seminario Mayor de Palencia.

Finalmente el martes, día 2, el nuevo Sacerdote ofició una misa de «Requiem» por todos los difuntos de su pueblo natal, que supo corresponder a este rasgo con su total asistencia.

Al nuevo misacantano del Señor, a sus familiares y a todo el pueblo, una vez más, nuestra enhorabuena. Y hacemos votos por que el misacantano tenga una vida llena de satisfacciones ministeriales y por que el pueblo de Cubillas siga esa marcha triunfal de poner banderas blancas en su torre, como el pan de la esperanza castellana, ahora cuando la mies es blanca también, con el color de la madurez.

Gonzalo Ortega de F. y Aragón

SAGRADOS CORAZONES, AVE MARIAS, CRUCIFIJOS, ARTICULOS RELIGIOSOS, EN I. G. DIARIO-DIA

BOLSA Y FINANZAS

Cotizaciones de los mercados de valores e impresiones de la jornada facilitadas por el BANCO DE BILBAO y la AGENCIA CIFRA
Correspondiente al día 5 de julio de 1963

BOLSA DE MADRID

Madrid, 5.—Ha terminado la semana en la Bolsa con la desanimación y poco negocio con que se inició. Las diferencias más salientes en los cambios han sido muy cortas en uno y otro sentido, y por sectores distribuidas muy irregularmente.

Las diferencias más salientes han sido: suben 5 enteros Ebro, 4 Naval y Metro y 3 Petróleos. Bajan 50 puntos Unión y Fénix, diez enteros Ponferrada y 4 Reunidas de Zaragoza.

Al cierre carencia de tanteos.—Cifra.

BANCOS: Exterior, 520.—Central, 1.065.—Banesto, 1.190.—Hispano, 880.—Popular, 696.

ELECTRICAS: H. Española, 347.—Nansa, 157.—Sil, 295.—Sevillana, 222,5.—Madrileña, 246.—FECSA, 302,5.—Fenosa, 288.—Leonesas, 205.—Chorro, 185.—Reunidas Zaragoza, 181.

SIDEROMETALURGICAS: Auxiliar FF. CC., 148'5.—Manufacturas Metálicas M., 31,5.—S. Bárbara, 100.—Altos Hornos, 143.

MINERAS: Duro Felguera, 117.—Rif, 493.—Ponferrada, 690.

QUIMICAS: Industrias Aragonesas, 176.—Explosivos, 257,5.—Petróleos, 560.—Hidro-Nitro, 120.—Papeleras Reunidas, 147.

CONS. E INMOBILIARIAS: Dragados y Construcciones, 357.—Urbanizadora Metropolitana, 828.—Inmobiliaria Metropolitana, 179.—Urbis, 95,25.—Hidrocivil, 80.—Encinar de los Reyes, 61.

ALIMENTACION: Ebro, 562.—El Aguila, 699.—G. Azucarera, 191.

TEXTILES: Fefasa, 116,5.—Sniace, 307.

VARIAS: Campsa, 178.—Construcción Naval, preferentes, 110.—Tabacalera, 236.—Telefónicas, 190.—Transmediterránea, 177.—Metro Madrid, 182.

DERECHOS: Hidrola, 148.—Tabacalera, 53,5.—Auxiliar, 20.—Rural, 90.

BOLSA DE BILBAO

Bilbao, 5.—La actual semana de Bolsa, divergente en sus tendencias y escasa de actividad, cerró en la mañana de hoy con una sesión tan incierta e irregular como las precedentes. Las oscilaciones han sido ligeras en general, salvo las correspondientes a Sefanitro, que ha retrocedido 13 enteros y otros 6 la Naviera Aznar, sin otra contrapartida de mejora que los 5 ganados por el Banco Gupuzcoano. Se llegó al cierre de la sesión con desanimación y sin nuevas perspectivas para el martes próximo.—Cifra.

BANCOS: Banco de Bilbao, 995.—Banco de Vizcaya, 995.

NAVEGACION: Naviera Aznar, 120.—Naviera Bilbaína, 113.

QUIMICAS: Sefanitro, 220.—Unquinesa, 205.—Nicas, 119.

VARIAS: La Robla, 98.

SIDEROMETALURGICAS: Altos Hornos, 143.—B. Wilcox, 251.—Euskalduna, 120.—S. Bárbara, 100.

ELECTRICAS: Iberduero, ordinarias, 389.—Viesgo, 236.—R. Zaragoza, 181.

BOLSA DE BARCELONA

Barcelona, 5.—Se cerró la semana en Bolsa con mejor ambiente y mejoría, también, en los cambios, a pesar del negocio reducido registrado en los tres corros. En el de acciones, superó la oferta a la demanda, provocando con ello la especulación de los compradores, que esperan ofrecimientos más favorables. Sin embargo, las diferencias no han sido muy notables y se operó en los cupones con bastante mayor asiduidad que en las acciones. En Fondos Públicos hubo una pequeña flojedad, y en el de obligaciones industriales, el poco negocio acostumbrado, con pequeñas mermas en los cambios.—Cifra.

Petróleos, 554.—Explosivos, 258.—Cros, 307.—Aguas Barna, 269.—Motor Ibérica, 1.535.—Carburos Metálicos, 550.—Tabacos Filipinas, 530.—Sansón, 283.—Industrias Agrícolas, 492.

BANCO DE BILBAO
Banca. — Operaciones de Bolsa. — Pago de negociables de trigo
Mayor Pral., 79. — PALENCIA

BANCO DE SANTANDER
Fundado en 1857
Caja de Ahorros
Mayor Pral., 21.—PALENCIA
Banca - Cambio - Bolsa

BANCO CASTELLANO
Fundado en 1900
Toda clase de operaciones de Banca - Pagos S. N. Trigo
D. Sancho, 3 Telfs. 2086-2727

El Castillo de Ampudia

(*Viene de tercera página*)

mar de «Tierra de Campos» el hermoso templo gótico renacentista, corazón palpitante de Ampudia, que encierra ojivas catedralicias, sepulcros de los Ayala y Herrera, palabras de magistrales, vestiduras, tesoro parroquial y columnas de Colegiata.

Mas poco es lo dicho. En este hermoso navío de la costa ampudiana, dos galanas y gigantescas torres hermosamente ataviadas y al cielo izadas con majestad de poderío parecen dominar en clásica mirada las miradas dilatadas atlánticas del «mar de Campos» y con sus pináculos y almenas tocar en la noche las estrellas y hablar con ellas. Son dos himnos como dos epopeyas. Son dos poderes como dos reyes. Son «La Novia de la Tierra de Campos» y su novio el castillo con atavíos imperiales. Ella, coronada de mantilla española toledana y vestida de idilio. El, coronado de épica y sangre castellana.

Esto es algo de la perla ampudiana en profundo sueño dormida por el tiempo y olvido. Una mano. Una redentora mano se necesitaba que comprendiera sus quejas y arrancara sus bellas notas adormecidas de glorias —según frases de poetas—. Llegó y es poderosa. La de don Eugenio Fontaneda, mano soberana, maestra, caritativa y restauradora del castillo. Por esta mano Ampudia de Campos comienza a recordar sus luchas comuneras, sus espadas desenvainadas, las festivas estancias del rey Felipe II y su esposa Margarita de Austria, la afianzada capitalidad de Madrid en ella y la venida de las autoridades entonces en Madrid como hace una semana la ilustre visita de los Amigos de los Castillos. Por esta mano decorados y ropajes han vuelto a recordar al Cid Campeador con motivo de algunas escenas rodadas de la universal película «El Cid».

El castillo adquiere por ella su imponente grandeza. Mientras tanto, la «Novia de la Tierra de Campos» todo esto lo ve y lo sonríe. Algunos decían antes, que si esta torre o «Novia» no quería casarse con el castillo por más que antes habían sido novios y mirado como tontos porque éste había perdido su hermosura. Hoy, no lo creo con tanta galanura, majestad y poder que está recibiendo de la mano soberana de don Eugenio Fontaneda.

Con la restauración de su castillo, Ampudia resucita su arte e historia.

JOSE DIEZ
Presbítero

MAQUINARIA ESPAÑOLA RUMBO A COLOMBIA

Bilbao. — Ha zarpado de este puerto rumbo a Santa Marta (Colombia) el vapor HELICON, con carga general e innumerables cajas conteniendo maquinaria, la cual ha sido expresamente construida y diseñada por Estarta y Ecénarro, S. A. de Elgoibar (Guipúzcoa) que además de fabricar máquinas - herramientas construye también las mundialmente conocidas MAQUINAS DE COSER Y BORDAR «SIGMA».

Este voluminoso cargamento de maquinaria exportada, constituye el equipo industrial completo que en Colombia se dedicará a la fabricación de máquinas de coser y bordar, que con el nombre y utilizando las patentes Sigma, surtirá el mercado sudamericano. Es un nuevo triunfo de la expansión de la industria española que nos congratula dar a conocer.

LETRAS DE LUTO

—Se cumple el primer aniversario del fallecimiento de doña Rosalía Doncel Ruiz, ocurrido en Palencia, donde la finada gozaba de generales respetos y aprecios, a los que se hizo acreedora por su bondadoso corazón y cristianos sentimientos, y su recuerdo permanece en la memoria de los que supieron de sus virtudes personales.

En esta triste fecha, renovamos nuestro pésame a sus apenados hermanos Librada y Odón Doncel Ruiz; hermana política, sobrinos, primos y demás familia.

Gran fiesta escolar en Espinosa de Cerrato

Los pasados días 29 y 30 de junio se celebró en Espinosa de Cerrato una gran fiesta escolar con motivo del fin de Curso.

Presidieron los actos el señor Alcalde-Presidente don Máximo Pérez, todos los miembros de la Junta de Enseñanza y Primaria y demás maestros.

Comenzaron éstos el día 29 a las 9'30 de la mañana con una Misa de Comunión, a la que asistieron todos los niños de las escuelas.

A las 12'30, inauguración de la I Exposición de Trabajos Escolares.

Por la tarde a las seis, gran partido de fútbol entre dos equipos de niños, que resultó muy divertido.

El día 30 a las doce y media de la mañana, atletismo, donde los niños demostraron sus cualidades deportivas.

A las seis de la tarde, en el salón de actos de la villa, los niños divirtieron al nutrido público con un variadísimo programa literario-musical. Cabe destacar la actuación de los párvulos con sus originales canciones rítmicas.

Al final y antes de comenzar la entrega de premios, don Julio Salas expresó en breves palabras el noble contenido de esta dedicación escolar y en nombre de los maestros dió las gracias al señor Alcalde y Ayuntamiento, que tanto se ha preocupado durante el Curso por mejorar la labor docente. También felicitó a los niños que se hicieron acreedores de los diplomas y premios, y finalmente, dirigió unas palabras a los niños que dejaban la escuela, exhortándoles a que sigan estudiando y perfeccionándose.

A continuación el señor Cura Párroco Reverendo señor don Moisés Carrera, en representación de la Junta, tras de hacer unas atinadas consideraciones en torno al buen espíritu que siempre había guiado a los maestros, resaltó la necesidad de la Cultura para la prosperidad y religiosidad de los pueblos.

Seguidamente, se llevó a cabo la entrega de premios a los más aplicados y mejores atletas, siendo todos muy aplaudidos.

Clausuró todos los actos el señor Alcalde-Presidente.

J. G.

anuncios por palabras

Alquileres

ALQUILO piso céntrico en Santander, amueblado, temporada, 6 camas. Escribid Revilla, J. Monasterio, 16. Santander.

COSTA Cántabra, alquilo chalet confortable, económico, siete camas, próximo playas Comillas-Cóbreces. Informes, Lope de Vega, 26, Int., primero, derecha.

SE ARRIENDA corte alfalfa. Hernán Cortés, 4. Fulgencio Grijalvo.

SE ARRIENDA gallinero, 10 metros largo, 4 ancho, buenas condiciones. Victoriana Diez. Piña de Campos.

ALQUILO o vendo local. Plaza de Cervantes. Razón: Auto-Escuela Carmelo.

Automóviles

ALQUILER sin chofer, Seat 600, Seat 1.400 C. Ultimos modelos. Autos Espino. Avenida Cuba, 8. Teléfonos 1764, 3631.

AGENCIA España. Academia conductores, enseña mejor, aprueba antes. Don Sancho, 16. Teléfono 2258.

VENDO furgoneta 500 kilos, 10.000 pesetas. Sastrería Madoga. Palencia.

CAMIONES, automóviles, nuevos y usados. Eladio. Madrid, San Sebastián. Pegaso 165 HP., Hino 154 HP., freno eléctrico, Pegaso Barajas, Ruso, motor Barreiros, volquete metálico, D. K. W., Combi I y furgón metálico, turismo. Auto Unión, precios interesantes. Informes en Palencia. Muñoz. Auto Repuestos Palencia.

SE VENDE Peugeot 13 HP. Finca El Cercado. Baltanás.

AUTOESCUELA Carmelo. Enseña antes y mejor. Aseguramos carnet. Junto al Banco Santander. Palencia.

Enseñanzas

PROFESOR: Matemáticas, Física y Química, para Preuniversitario y Bachiller. Comienzo curso verano. Razón, Colón, 3, primero.

Fincas

SE VENDE casa, Mancornador, 22. Informes, Milagros Sánchez. Héroes del Alcázar, 3.

VENDO finca regadío, ocho hectáreas y media, casa, luz, árboles frutales, próxima Palencia carretera asfaltada, facilidades. Informes, esta Administración.

LOCAL comercial libre, propio para comercio, oficinas, consultorio, academia, etc., en propiedad, 200.000 pesetas. Aragón, Plaza Mayor, 6, 1.°.

VENDO casa grande de labrador, con bar. Julián Gutiérrez. Las Cabañas.

VENDO casa. Paseo del Cristo. Calle Albacete, 24.

Ganados y aves

VENDO veinte ovejas emparejadas con lechazos, superiores. Población de Soto. Plácido Martínez.

SE VENDEN 3 novillos. Joaquín Santiago. Fábrica de Calderón. Dueñas, La 37.

SE VENDEN cerdos de destete. Calle Inés Moro, 32.

VENDO macho 8 años, 10 dedos. S. García. Villaumbrales.

VENDO mula y macho 3 años, remolque y aparejadas. Carretera La Treinta. Viuda Pisano.

VENDO 70 ovejas de todas clases. Victorino Pérez. Villalba de Guardo.

VENDO cerdos destete. Carretera Burgos. Gabriel Martín.

VENDENSE 3 carneros. Villalaco. Santiago Cabeza.

SE VENDEN terneros holandeses, clase superior, de seis a ocho meses. Obispo Lozano, núm. 12.

VENDO dos machos cerrados. (Santa María). Paredes de Nava. Pedro Marcos.

VENDO macho 8 años. Quintanilla de la Cueza. Demetrio Herrero.

VENDO cerdos 20 a 25 kilos. José Villagrá, 1.

POLLITAS puesta, estirpe americana, seleccionadísimas. Comercial Avícola. República Argentina, 16. Teléfono, 2519.

Maquinaria y Reparaciones

RIEGO por aspersión. Instalaciones completas para tractor, o con motor. Grupos de riego, tubería de acoplamiento rápido, mangueras, bombas, accesorios. Motores Diesel, gasolina, petróleo. Primeras marcas. Almacenes maquinaria Ortega y Ortiz de Zárate.

ARADOS y cultivadores tractor, todos sistemas, rodillos, rastras, riegos aspersión para tractor, motores, guadañadoras, segadoras de acero "El Ciervo", respigadoras, piezas de recambio. Almacenes Pinacho.

NEUMATICOS, correas de ventilador, correas trapezoidales. Navamuel. Casado del Alisal. E. Teléfono 1937.

VENDO motor eléctrico 2 HP., otro petróleo 2 HP. y máquina sembradora. Gabriel Martín. Carretera Burgos.

VENDO máquina guadañadora, seminueva, ruedas goma. Ajuria. Va-

VENDO máquinas segar, beldar, trillos y arados, todo barato. Carrión de los Condes. Obesso.

POR DEJAR labranza vendo máquina de segar, otra sembrar y demás aperos en buen uso. Pedro Acero. Villalcón.

SEGADORA "Urbón", nueva, vendo. Granja Consuelo. Carretera "La Treinta". Palencia.

lentín Buey. Magaz.

VENDO máquina segar Jolpa, 3 campañas, una beldadora medio uso con motor eléctrico. Castrillo Villavega. Santiago Herrero.

VENDO máquinas de beldar Ajuria. Bahillo. Anastasio Burgos.

VENDO máquina ensacadora, otra guadañadora y otra agavilladora. Juventino Santiago. Fuentes de Nava.

VENDO máquina segar casi nueva, Ajuria, carro violo, aparejado, armajes, máquina beldar, máquina sembrar Hoosier y seleccionadora Marot. Villaumbrales. Manuel Torio.

Préstamos

HIPOTECAS: sobre fincas, interés 5%. Tramitación rápida. Tristán. Montero Calvo, 22. Valladolid.

Trabajo

GUARDA casado para finca rústica, inútil presentarse sin informes. Razón, Administración.

NECESITO pastor, magnífico sueldo y condiciones. Maudes. Sahagún.

SE NECESITA tractorista. Valentín Buey. Magaz.

SE NECESITA chica y niñera. Don Sancho, 7, primero.

NECESITO chico de 16 años para trabajar en regadío. Ezequiel. Rivas.

SE NECESITA oficial administrativo con conocimientos de contabilidad, preferible jubilado. Informes, Valentín Amores. Calle San Antonio, 10, carpintería, de 8 a 10 noche.

NECESITO chico 14 años, buenas referencias. Ultramarinos Doncel. Colón, 13.

NECESITO regador dos días semanales. Doctor Cajal, 8, segundo.

SE NECESITA chico 14 a 16 años. Alisal, 25.

AGOSTEROS necesita Francisco Abarquero. Tratar las tardes y domingo en Hontoria, mañanas, en Palencia. Casas Hogar, 3.

SE NECESITA chica o asistenta. Calvo Sotelo, 3, segundo, derecha. Frente a Correos.

FRESISAMOS oficiales y aprendices mecánicos. Talleres Alvarez. María de Molina, 9.

SE NECESITA hombre de 25 a 30 años. Balmes, 2. Recauchutados.

Traspasos

SE TRASPASA tienda acreditada. Colón, 9. Hernández.

URGE traspaso bar restaurante en carretera, próximo capital. Facilidades de pago. César Benito. Monzón. Palencia.

TRASPASO acreditada peluquería señoras. Facilidades de pago. Mayor, 14. Palencia.

TRASPASO fábrica gaseosas en marcha. El Sifonero.

Varios

AZULEJOS de todas dimensiones, colores extenso surtido, precio interesante. Materiales de construcción Pastor. Palencia.

VENDO un cultivador, aventadora Francisquillo con motor eléctrico, aventadora motor gasolina, dos motores eléctricos, una atadora, un cortador industrial y un carro a elegir entre dos, todo ello en muy buen estado. Elena Morante. Frómista.

VENDO lanzas segadoras y remolques, en Villoldo. Mariano Asensio.

VENDO 100 cántaros de vino, ensacadora "Francisquillo". Juan Plaza. Castrillejo de la Olma.

ESCOPETA del 12 de 2 cañones, motor Rex de 1 HP., bicicleta caballero, vendo. Informes, El Sifonero.

ARRIENDO o traspaso tienda comestibles, bebidas y otros artículos con vivienda, 25 carros tierra, 400 metros fábrica Nestle. Tratar, Carlos Mora. Argomilla de Cayón (Santander).

Vehículos

CARROS varas, par, nuevos, usados, ruedas reparadas y goma, vende o cambia Arsenio Pérez. Osorno.

SE VENDE sidecart Vespa. Razón, garaje. Fuente Pompeyo.

Ventas

DORMITORIOS, comedores, salas de estar, muebles en general. El Trust del Mueble. Detrás del Gobierno Civil.

VINO 200 cántaros, vendo. Miguel Manrique. Támara.

CEMENTOS, calidad y precios, "Arroyo". Teléfonos 2062, 3458, 1519.

MADERAS construcción y carpintería, precios muy económicos. Hernando. R. Argentina, 7.

PULPA, vendo. Joaquín Aguado, almacén. Carretera Collantes, puente Mayor, teléfono 1508.

M.C.D.2022

La "Dolce vita" estalla en Inglaterra

CAPITULO 2 — Por Charles GENTILLON

EL "RALLYE DEL CHAMPAN"

- Al crepúsculo lo comienzan diariamente jóvenes de empleos mal definidos
- Desde que aumentó el nivel medio de vida la clase rica inglesa se ha lanzado a una carrera loca de placeres para diferenciarse
- En la Prensa y en la Radio, en los bares y hasta en la familia se tratan temas hasta hace muy poco "tabús"

La finca de hadas de Lord Astor, en Cliveden, Buckingamsire, está prácticamente en estado de sitio. El ambiente ha cambiado mucho, bajo las frondosidades del inmenso parque a la francesa, desde los tiempos en que Cristine Keeler corría por él, como Eva, hacia la gran piscina.

Periodistas trataban de corromper al personal de esta suntuosa morada de 46 habitaciones, que orgullosamente domina al Támesis. Esperan sustraer detalles picantes de los numerosos invitados célebres de las «parties» desenfrenadas. Sobre el «cottage», con aires de monasterio en miniatura, la dependencia de Clividen donde el Dr. Ward daba los famosos «week-ends» donde el todo Londres se disipaba.

Un helicóptero gira por encima de la piscina, hoy casi histórica, donde Christine Keeler trabó conocimiento con John Profumo, flirteó con Ivanov y jugueteó con Ayub Jan, presidente del Pakistán.

Lord Astor, es el prototipo del gran señor inglés: antiguo diputado conservador, propietario de un diario, casado en terceras nupcias con una antigua maniquí de Balmain, exprotegida del Dr. Ward. Su morada principesca ha conocido siempre lo que en nuestros días se llama «la dolce vita». Construida a finales del siglo XVII, fue el escenario de las locuras del gran libertino que fue el duque de Buckingham. El antepasado de Lord Astor que adquirió Cliveden en 1893 era un norteamericano que al mismo tiempo compró el título de vizconde Astor.

UN ADVENEDIZO DE LA BUENA SOCIEDAD

En suma, su ingreso en el «Establisshmet» es reciente. ¿Fue por ello por lo que, más fácilmente que otros, abrió sus puertas al mundo del doctor Ward? No es seguro. Cada vez es más fácil forzar los umbrales que mejor parecen defendidos. Basta para ello uno de esos nuevos oficios que aún gozan de cierto prestigio. Un fotógrafo pudo casarse con la hermana de la reina, las maniquíes se casan con los lores y los marahas. Un osteópata, que solo tiene un diploma de «chiropractor», de la pequeña localidad de Kirksville, en Missouri, en consecuencia, un curandero que no es médico ni tiene derecho al título de doctor, trata el mal del siglo, el desprendimiento de las vértebras. Sus clientes son los multimillonarios Getty, Elisabeth Taylor y Winston Churchil.

Dentro de la órbita de esta sociedad ya muy mezclada gravitan personajes que, aún hace diez años, apenas contaban en la escala social: agentes de publicidad, de relaciones públicas, propietarios de clubs e incluso peluqueros. Un mundo que escucha y habla mucho, que intriga, cotillea y a veces vende «informes»... e incluso silencios. Representa la creciente americanización de la vida inglesa, lo que no podía molestar ni a Lord Astor, de origen norteamericano, ni a Stephen Ward, que estudió su profesión oficial en EE. UU.

En esto es en lo que la «dolce vita» difiere del libertinaje entre las gentes del mismo mundo. Igualmente como el caso Montesi adquirió en Italia enormes proporciones porque mezclaba la aristocracia y los dirigentes del Estado con el mundo romano de la droga, con las muchachas fáciles de las afueras y de los barrios de artistas, con los músicos de jaz y la gente del cine.

Todo esto se injerta en un ambiente en plena fermentación. El viejo código moral se derrumba, atacado por todas partes. La homosexualidad y la prostitución eran antaño temas tabus. Hoy se hace de ellos temas de difusión en los periódicos y en la radio, en los bares y hasta en las familias. En Londres, de cada diez nacimientos uno es ilegítimo. Desde que «El amante de Lady Chatterley» fue declarado «no obsceno», una oleada de obras pornográficas sin siquiera con la excusa de una alta talla literaria, han inundado el mercado inglés.

Lord Morrisson, exministro del Interior, declaraba recientemente en la Cámara de los Lores:

—El barrio del Scho, en el corazón de Londres, es un abismo de vicios y de corrupción que no tiene equivalente en Europa. Esta capital del «strip-tease» y de las diversiones escabrosas es muy conocida de todos los hombres de negocios de provincias que vienen a Londres. Y desde que todas las formas de juego han sido autorizadas por una reciente acta del Parlamento, los garitos han florecido en todas las ciudades del Reino Unido.

UN MINISTRO DEMASIADO DIVERTIDO

Es curioso que el hombre clave del escándalo que ha sacado a relucir todo esto sea de origen auténticamente aristocrático y formado según la fórmula más tradicional del «Establinshment». John Profumo, es, en efecto, el quinto barón hereditario del reino de Cerdeña y el tercer barón del reino de Italia. No obstante, con el consentimiento de su padre, John Profumo decidió no perpetuar el título. Pero, como numerosos jóvenes ingleses de su rango, cursó estudios en Harerow y Oxford, antes de hacer un crucero alrededor del mundo. Regresó con un ataud de cedro esculpido, destinado a un emperador chino, y se lo ofreció a su padre.

Cuando en 1954 se casó con la actriz Velerie Hobson, no faltaron gentes que dijeron que daba pruebas de ligereza. Estas gentes se hubiesen asombrado de saber que, en medio del escandalo de 1963, sólo habría para John Profumo un único elemento de estabilidad: el apoyo digno y discreto de su mujer.

Puede preguntarse cuándo y cómo Profumo conseguía trabajar, tan numerosas eran las recepciones a las que asistía. De sus orígenes italianos tiene gustos fastuosos, dignos de el Renacimiento. Charlaba con su mujer según la aristocrática técnica del halcon, llevando en la muñeca estas aves de presa.

Sus subordinados del Ministerio de la Guerra y sus colegas del Gobierno criticaban a veces sus maneras afeminadas. A veces se divertían con su apellido, Profumo que en italiano significaba «perfume». Le habían apodado «el gran camarero», a causa de su demasiada elegancia, demasiado mundana. Tambien quería que su mujer fuese en todas partes la más elegante.

Su nombramiento para el cargo de ministro de la Guerra parece que le hizo perder la cabeza. Se dedicó a convertirse en una personalidad del todo Londres más que a ser un hombre de gobierno. Interpretó la coexistencia del modo más insólito. ¿Pero no sería la boca parlante del caso? Por lo menos otros tres ministros parece que frecuentaron asiduamente la compañía de Christine Keeler y su turbio séquito. Pero el escándalo no se ha hecho público para ellos. Quizá lo será mañana. Quizá nunca.

El escándalo, ¿cambiará el tono de cierta vida londinense? No lo parece. Todo lo más hará más prudente, durante algún tiempo, a las personalidades situadas arriba.

EL "RALLYE DEL CHAMPAN"

Desde que ha aumentado el nivel de vida del inglés medio, la clase rica inglesa, para continuar diferenciándose, ha aumentado su propio tren, y, quizá para apaciguar su desarraigo, se ha lanzado a una loca carrera de placeres. Hace algún tiempo que en Inglaterra se habla de la "Sweet Life Set", de la "banda de la dolce vita". Pueden verse sus representantes todas las noches en Mayfair, en lugares como el "Australian Pub", en Chelsea, convertido en el lugar de cita favorito de los aristócratas que apenas osaban acudir a su club cerradísimo, y prohibido a las mujeres.

Hoy, el "Australian Pub", el "Rivoli Bar", el "Ritz" son invadidos por una riada de muchachas ambiciosas llegadas de provincias y de todos los barrios de Londres para llevarse una parte de la riqueza del ambiente. En invierno, todas las noches de los lunes, es de buen tono encontrarse en la pista del "Quee's Ice Skating Club", no para patinar, sino para citarse y establecer la lista de las "partis" interesantes de la semana.

Desde el crepúsculo, estas bellas muchachas de empleos mal definidos (maniquíes, "cover-girls", modelos, artistas de revistas, incluso "call-girls", términos en apariencia más respetables de lo que designan), comienzan lo que ellas llaman "el rallye de champan". Sus agendas están llenas de nombres de millonarios de libras esterlinas y de personajes de primera fila con un número de teléfono clave, que nunca es el del domicilio conyugal. Ingresadas en el circuito sin una perra, rápidamente tienen a gala poseer por lo menos un "Jaguar-E".

Como lo ha dicho en su lenguaje vulgar esa Marilyn Rice Davies, amiga de Christine Keeler, detenida cuando la última se encontraba a orillas del Mediterráneo:

—A los 17 años, Christine ya tenía su "Jag", su visón y su "diam" (diadema).

Una de estas beldades, Trudi Symes, de 20 años, daba de cenar recientemente a su perrito en un elegantísimo restaurant, "Caprice", en Mayfair ofreciéndole "Poulet a la Maryland" y "Sherry".

—En lo que me respecta —decía, riéndose— soy capaz de acordarme cuando me pagué por última vez una comida. ¿No están hechos los hombres, después de todo, para eso?

Otra, un poco más lúcida, declaró a los investigadores que invadieron estos días últimos las guaridas del Londres que se divierte, a raíz de la encuesta sobre el Dr. Ward:

—Puesto que se ha vuelto tan fácil introducirse en la alta sociedad y compartir su lujo y sus placeres, yo no trabajo más que cuando verdaderamente no puedo hacer otra cosa.

(Es un reportaje especial para Agencia FIEL - MATEKALO, prohibida la reproducción).

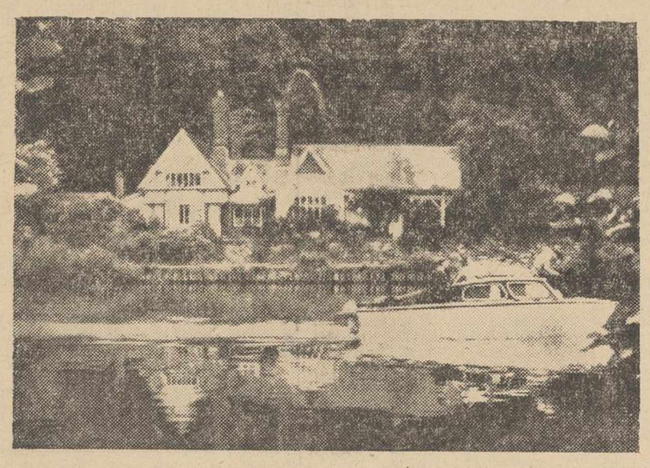

El «cottage» del «doctor» Ward en Cliveden donde se daban cita los personajes que han hecho temblar los cimientos de la buena sociedad inglesa. (FOTOFIEL)

LETRAS CORDIALES A LA CIUDAD DE LONA

Por Antonio Alamo Salazar

- II -

EL CANTABRICO, MAR DE VUESTRA "HISPANIDAD"

Cuando llegue hasta vosotros este mensaje, mis pequeños amigos, ya estáis casi familiarizados con la espuma y la arena del Cantábrico; ya están vuestros ojos clavados en el infinito verde-azul, y una fantasía de caracolas habrá estado bendiciendo vuestros apacibles sueños bajo la lona y la luminosa vigilia de las estrellas.

Yo no dejo de pensar cómo habrá sido vuestra llegada al campamento de Somo.

Me imagino una bandada de pajarillos color de esperanza; doscientos gritos y doscientos saltos, en el momento en que los doscientos rapaces rompiseis las filas de vuestra amable y castrense formación.

...Y habréis visto, antes que nada, la grandeza y la familiaridad de vuestra ciudad de lona; algunos ya sabíais cómo era un campamento; otros, la mayoría, habéis ido a Somo por vez primera. ¿Quén iba a imaginar que era así un campamento?, os habréis preguntado en vuestro interior. Pero yo os aseguro que el de Somo es un excelente campamento, es una extraordinaria instalación en la que la Delegación de Juventudes de Palencia se ha «volcado» con gran celo, con auténtico mimo. Estáis de enhorabuena, amigos.

Y para el campamento, un nombre.

Por aquí hablamos mucho del «Campamento de Somo»; vosotros mismos, antes de partir, y antes de llegar, habéis soñado y habéis hablado y habéis pensado con, del y en el campamento «de Somo». Ahora veréis que vuestro campamento, que «está» en Somo, tiene un nombre.

...Un nombre que ha de ser pronunciado con respeto y con unción. «Hispanidad».

Es altamente significativo que el campamento «Hispanidad» esté precisamente frente a las aguas del Cantábrico, y no junto al Atlántico, que es el mar de esa realidad histórica que «Hispanidad» se llama. Porque habréis de saber, mis pequeños amigos, que Hispanidad quiere decir imperio espiritual y cordial de España; y si es verdad que por el Atlántico España llegó a América, en cuya geografía meridional se asienta el gran mensaje hispano, también es cierto que por el Mediterráneo España se escapó a misionar tierras lejanas, y del Cantábrico salió para dar —antes que nadie— la vuelta al mundo.

¡Bien está el nombre y título y heraldo de la Hispanidad frente al mar Cantábrico, que es el agua briosa y amable con la que Castilla se siente marinera!, ¡bien está vuestro Campamento, entre la indómita tierra cántabra, y el mar netamente europeo!, y yo os digo, mis rapaces, que tiempo llegará en que la Hispanidad sea mensaje espiritual y cordial sobre Europa, porque los tiempos nos van demostrando que Europa necesita a pasos agigantados esa gran lección de espíritu que sólo puede dar la cátedra hispana.

Es posible, pequeños, que el nombre de «Hispanidad» tenga frente al Cantábrico una fuerza simbólica insuperable.

Pero yo os quiero decir que os enamoréis de ese nombre de vuestro Campamento; que penséis cada día un poco en que, unidos a ese nombre, están figuras tan gloriosas como Isabel y Fernando, Colón, Magallanes, Elcano, Núñez de Balboa, Pizarro, Almagro, Junípero Serra, Del Alisal, Ponce de León, y tantos y tantos otros, que escribieron con su heroísmo, con su entrega, con su apostolado, con su amor, con su vida entera, e incluso con su muerte, los más luminosos capítulos de la Historia de España.

...Y os quiero decir, rapaces, que Su Santidad Paulo VI, el día de su coronación como Pontífice Sumo, dijo que la Hispanidad era la predilección y la esperanza de la Iglesia Católica. Fijaos, pequeños, si tenéis motivos más que sobrados para que os enamoréis e identifiqués honda y entrañablemente con el nombre de vuestro campamento.

Hispanidad. Clavad bien el nombre en vuestros corazones adolescentes y jóvenes. Sentiros orgullosos de vivir ahora en algo con tan glorioso y fecundo nombre. Que vuestro baño diario en el Cantábrico sea como el bautizo alegórico con agua marinera española para que renazcáis cada día en español. Vuestro capellán, el padre Andrés, os bendecirá.

... Yo también, desde Palencia, me santiguo mirando hacia Somo, donde doscientos chicuelos palentinos comienzan a enamorarse fuertemente de la Hispanidad.

Turista con montera de «toreador»

Pamplona, 4.—Un turista, tocado con una montera de torero, se ha paseado por las calles de esta capital, suscitando la natural expectación y curiosidad del público. El extranjero cruzó la Plaza del Castillo y luego se perdió entre el gentío por la avenida de Sarasate. Alguien advirtió al turista que, como podría observar, en España no todos son «toreadores»; pero el extranjero se sonrió y continuó impertérrito luciendo el tocado torero».—Cifra.

NO-DO DE SUCESOS

Volcó un ómnibus de viajeros resultando heridos sus 39 ocupantes

Se encuentran los restos de un avión ardiendo que llevaba veintitrés personas a bordo

Cinco religiosas muertas en accidente de circulación

39 HERIDOS AL VOLCAR UN OMNIBUS

Santiago de Compostela, 4.—Un ómnibus de viajeros volcó a la salida de Santiago y los 39 ocupantes resultaron heridos de poca consideración, así como un motorista, causa del accidente, que se cruzó en la carretera.

El autobús de viajeros que hace el servicio semanal entre Santiago de Compostela y Rianjo, a la salida del viaducto del Puente de la Rocha, cayó rodando por un terraplén allí existente y dió dos vueltas de campana, terminando su recorrido en un sembrado a 30 metros de desnivel de la carretera. El accidente ocurrió al intentar el conductor evitar arrollar a una moto que salió de un camino y cruzó la carretera.

Los 39 ocupantes del ómnibus quedaron heridos, aunque, afortunadamente, ninguno de ellos de gravedad. El motorista también quedó herido y la moto destrozada. Los daños que sufrió el camión han sido valorados en unas 50.000 pesetas.

Es de destacar el gesto de un grupo de taxistas de Santiago, que, al tener conocimiento del hecho, se dirigió al lugar del suceso y procedió a distribuir a los heridos por diversos centros asistenciales.—Cifra.

UN AVION CON 23 PERSONAS, PASTO DE LAS LLAMAS

Wellington, 4.—Los restos de un avión de línea neozelandés con 23 personas a bordo, fueron hallados en el monte Kamai, en el Norte de la isla.

El avión fué pasto de las llamas y hay muy pocas esperanzas de hallar supervivientes.—Efe.

AL VOLCAR EL AUTOMOVIL, PEREECEN CINCO RELIGIOSAS

Melun, 4.—Han resultado muertas cinco monjas católicas en un accidente de tráfico acontecido a 64 kilómetros de París, en la autopista del Sur, al respalar el coche en que viajaban y dar la vuelta de campana.

Las monjas pertenecían a la comunidad de las Siervas de Cristo Rey de Ablob.—Efe.

UN CONDENADO DIO MUERTE A DOS CENTINELAS

Marinna-Florida, EE. UU., 4.—Melvin Allen Weaver, que cumplía sentencia de prisión perpetua por delitos de atraco a mano armada, ha dado muerte a dos centinelas que le custodiaban y a un transeunte, al evadirse del hospital en el que se hallaba por estar enfermo.

Weaver desarmó y asesinó a los dos ayudantes del "sheriff" que le custodiaban y al salir a la calle y verse descubierto por un transeunte, hizo fuego sobre éste, causándole la muerte. Luego se apoderó de un coche que iba ocupado por una familia, a los que obligó, por la fuerza, a que le condujeran hasta la frontera de Georgia. Llegados cerca del límite fronterizo, el presidiario obligó a todos los ocupantes del coche a que abandonaran éste, con el cual huyó a toda velocidad.—Efe.

FUE MUERTO POR LA POLICIA

Americue, Estado de Georgia, Estados Unidos, 4.—El fugitivo de la cárcel, que en su huida ha matado a tiros de pistola a dos delegados del sheriff del Condado y a un transeunte, ha sido poco después y a su vez muerto a balazos en un verdadero combate con los policías que le perseguían.

Un muchacho de quince años que el preso fugado había llevado consigo como rehen y tras el que pretendió parapetarse en su tiroteo con la fuerza pública, logró escapar indemne.

También ha resultado gravemente herido un motorista de la policía, que le perseguía.

El recluso, Melvin A. Weaver, cumplía condena por haber realizado un robo con violencia en una armería.—Efe.

DOS PERSONAS MUERTAS AL VOLCAR UN TRACTOR

Burgos, 4.—Dos personas han resultado muertas a consecuencia del vuelco de un tractor. El suceso ocurrió entre las localidades de Santa María del Campo y Mahamud. Por causas que se desconocen el vehículo volcó y se salió de la carretera. Cayeron debajo Cástor Vicario, que lo conducía, de veinte años, y José Frías, de 68. Estos murieron en el acto. Otras dos personas que viajaban igualmente en el tractor, resultaron ilesas.—Cifra.

NIÑO MUERTO

Lérida, 4.—El niño de seis años José María Blasco Bustamante, resultó muerto a causa de las gravísimas heridas que sufrió al ser arrollado por un camión cuando el pequeño, al ir a cruzar la calzada, tropezó y cayó en plena calle.—Cifra.

TRES CAMPESINOS MUERTOS

Udine (Italia), 4.—Tres campesinos han resultado muertos y un muchacho gravemente herido al ser alcanzados por un rayo cuando trabajaban en el campo.—Efe.

LOS TOROS

La corrida de la Prensa en Madrid

Lleno rebosante y éxito artístico

Madrid, 4. — La corrida de toros organizada por la Asociación de la Prensa, celebrada esta tarde en la Plaza Monumental, ha alcanzado un gran éxito económico y artístico. Se registró un lleno rebosante; los toros de don Alipio Pérez Tabernero Sanchón, aunque escasos de fuerza, tuvieron bravura, y los matadores César Girón, Pedrés, Curro Girón y Curro Romero escucharon constantes ovaciones.

César Girón veroniqueó superiormente a su primero y fue aplaudido. Banderillearon César, Curro y Rafael Girón, éste peón de la cuadrilla de César, entre el aplauso general. César Girón empezó con cuatro redondos rematados con el de pecho y siguió por naturales citando de frente y embarcando bien al animal, que se jalearon. Mató de pinchazo y estocada. (Ovación y vuelta al ruedo). En el quinto instrumentó unos apretados lances. A petición del público, puso un par de banderillas y cerró con otro su hermano Rafael. Faena muy valiente, en la que destacaron redondos y naturales que se aplaudieron. Mató de pinchazo y estocada. (Ovación y salida al tercio).

Pedrés en su primero, resentido de los cuartos traseros y que luchaba a la defensiva, trasteó con valentía y mató de dos pinchazos y estocada corta. (Muchas palmas y algunos pitos). Al sexto lo toreó muy bien de capa y le hizo una inconmensurable faena de muleta llevando al toro embebido en el engaño, con mucho mando y extraordinaria lentitud, tanto con la mano derecha como con la izquierda, entre el entusiasmo general. Pinchó cinco veces y clavó una estocada en el sexto viaje. (El público, a pesar de ello, pidió unánimemente la oreja para premiar la gran faena, el presidente la concedió y Pedrés dio la vuelta al ruedo devolviendo prendas y saludó desde los medios para corresponder a la ovación).

Curro Girón, fue aplaudido al torear de capa a su primero y en tres pares de banderillas. Hace buena faena de muleta, con ayudados por bajo, redondos y naturales ligados con el de pecho, y mata de estocada y descabello al primer intento. (Ovación, una oreja y vuelta). En el otro, puso tres magníficos pares de banderillas que se ovacionaron. Brindó al presidente de la Asociación de la Prensa, don Pedro Gómez Aparicio, e hizo faena valiente en la que destacaron varios redondos muy apretados, y naturales ligados con el de pecho. Mató de estocada buena. (Ovación, una oreja, con algunas protestas, y vuelta al ruedo devolviendo prendas).

Curro Romero, destapé hoy el frasco de la esencia. Saludó a su primero con cinco verónicas y media pletóricas de arte que se corearon con olés. Repitió en el quite y nuevamente fue ovacionado. Hizo una primorosa faena de muleta en la que hubo temple, suavidad y mucho arte, tanto en los pases por alto, como en los redondos, naturales, de pecho y adornos, con abaniqueo final por la cara, todo entre ovaciones. Mató de estocada un poco delantera. (Gran ovación, dos orejas —con algunos votos en contra para la segunda, por el defecto de la estocada, y vuelta al ruedo devolviendo prendas). Al que cerró plaza lo saludó con unas verónicas en las que no cabía más pureza. Curro Romero tuvo que saludar montera en mano para corresponder a la ovación. Empezó la faena con suaves ayudados por alto y siguió con ayudados por bajo y redondos llevando al toro a media altura en tereo de pura filigrana. El toro se agota y Curro mata de dos pinchazos entrando mal, media estocada y descabello. (Ovación y vuelta al ruedo, de la que desiste al sonar algunos pitos en la parte de sol, lo que hace arreciar la ovación).

Todos fueron despedidos con aplausos.

Los toros pesaron en vivo, 484, 487, 523, 530, 476, 522, 507 y 507.—Cifra.

INAUGURACION DE LA TEMPORADA EN LLORET DE MAR

Lloret de Mar, 5. — Inauguración de la temporada taurina. Dos toros de María Antonia Fonseca, para Fermín Bohórquez, y otros cuatro de Tomás Prieto de la Cal, para Victoriano Valencia y «El Trianero.

Bohórquez, en su primero, clava buenos rejones y pares de banderillas a una mano. Mata de medio rejón. (Ovación, oreja y vuelta). En su segundo mata de un rejón. (Gran ovación, dos orejas, rabo y vuelta al ruedo).

Victoriano Valencia, en su primero, que brinda al empresario de la plaza, buena serie de redondos, para pinchazo y media que basta. (Aplausos y salida a los medios). En su segundo, fue muy aplaudido en una tanda de verónicas. Muy valiente y seguro con la muleta, mata de media estocada y descabelló a la primera. (Gran ovación, una oreja y vuelta al ruedo).

El Trianero, breve en su primero con capa y muleta, mata de media estocada y descabello. (Aplausos). En su segundo, es jaleado con la capa; faena valiente y artística con la muleta, para una entera y descabello. (Ovación y vuelta).

Al terminar la corrida, los dos matadores y el rejoneador dieron la vuelta al anillo a petición del público.—Cifra.

NOVILLADA EN BARCELONA

Barcelona, 5. — Casi lleno en la Monumental.

Seis novillos, bueyes de solemnidad, tres de la viuda de Alipio Pérez Tabernero y tres de Puerto de San Lorenzo.

Susoni, ovación en uno y aplausos en otro.

José Fuentes, ovación en su primero y división de opiniones en el otro.

Julio Gomes, portugués, ovación en su primero y aplausos en el último.—Cifra.

Colaboradores de DIARIO-DIA

MURMURACIONES

Por José María Castroviejo

YA nos lo dijo el «Eclesiastés»: «Sepi aures tuas spinis». O sea, en román paladino, que estuviesen las orejas cercadas de espinas, para que quede castigado el que se llegare a ellas con murmuraciones injustas. Y San Bernardo lo corrobora al decir que el príncipe ha de tener por sospechoso a quien rehusa decir en público lo que dice a la oreja. Sin embargo, cuando las acusaciones no son con malicia, sino con celo del servicio del Príncipe, debe oirlas y examinarlas bien, estimándolas por advertimiento necesario al buen gobierno y a la seguridad de su persona. Esto aconseja, al menos, mi dilecto don Diego de Saavedra Fajardo, que sabía muchas cosas de príncipes, de Estados y de murmuraciones. Por ello, el emperador Constantino, animó y aun ofreció premios en una ley a los que con verdad acusaban a sus ministros y domésticos, ya que «todo es menester para que el Príncipe sepa lo que pasa en su palacio, en sus Consejos y sus Tribunales, donde el temor cierra los labios y a veces las mercedes recibidas de los ministros con la misma mano del Príncipe, inducen a callar y aun a encubrir sus faltas y errores, teniéndose por reconocimiento y gratitud lo que es alevosía y traición; porque la obligación de desengañar al Príncipe engañado o mal servido, es obligación de fidelidad, mucho mayor que todas las demás. Esta es natural en el vasallo, las otras accidentales».

El Príncipe que prohibe el discurso en sus acciones, las hace sospechosas; y como siempre se presume lo peor se publican por malas. Si se detiene el Príncipe en las alabanzas y las da oídos, todos procurarán ganarle el corazón con la lisonja. Ofenderse de cualquier cosa es de particulares; disimular mucho, de Príncipes; no perdonar jamás nada, de tiranos. Así lo conocieron aquellos grandes emperadores Teodosio, Arcadio y Honorio, cuando ordenaron al Prefecto Pretorio Rufino, que no castigase las murmuraciones del pueblo contra ellos; porque si nacieran de ligereza se debían despreciar; si de furor o locura, compadecer y si de malicia, perdonar. Por igual motivo, hallándose el César Carlos V en Barcelona, echó airado al fuego, con el que se estaba calentando, un proceso que unos aduladores traían contra ciertos ciudadanos que criticaban sus acciones, dando así la razón a Tácito, cuando escribe, que es de Príncipes saberlo todo, pero indigna de un corazón magnánimo la puntualidad en fiscalear las palabras La República Romana las despreciaba y solamente atendía a los hechos.

En fin, que también a la murmuración hay que asignarle su papel para el buen equilibrio de los Estados; pues como afirma nuestro Saavedra, aunque la murmuración sea en sí mala, es buena para la República, porque no hay otra fuerza mayor sobre el magistrado o sobre el Príncipe. «¿Qué no acometiera el Poder si no tuviera delante a la murmuración? Ningunos consejos mejores que las murmuraciones, porque nacen de la experiencia de los daños».

La murmuración es argumento de la libertad de la República, porque en la tiranizada no se permite. Feliz aquella —escribe Tácito— donde puede sentir lo que se quiere y decir lo que se siente. Injusta pretensión fuera del que manda, querer cerrar con candado los labios de los súbditos, y que no se quejen y murmuren debajo del yugo de la servidumbre. «Dejadlos murmurar, pues nos dejan mandar», decía Sixto V a quien le refería cuán mal se hablaba de él por Roma adelante. Y baste por hoy de murmuraciones.

(Copyright PYRESA. — Prohibida su reproducción)

M.C.D.2022